

Le journal de la vie locale, culturelle et associative de Crêts en Belledonne

# L'écho des Crêts

*Octobre 2025*

## **LES ESTIVALES 2025**

DE NOMBREUX ÉVÉNEMENTS FESTIFS

## **L'ÉCHAPPÉE ÉTOILÉE**

UNE 2<sup>ÈME</sup> ÉDITION COURONNÉE DE SUCCÈS

## **VIE LOCALE**

ENTREPRENDRE À CRÊTS EN BELLEDONNE

## **LES ASSOCIATIONS**

À DÉCOUVRIR OU RÉ-DÉCOUVRIR

**#29**



AGENDA ..... 4



COUP DE PROJECTEUR:..... 5



VIE SCOLAIRE:..... 6



VIE LOCALE ..... 7-25



INFOS MUNICIPALES :... 26-35



RÉPERTOIRE ..... 36



## NAISSANCES

18/05/2025	SAO PEDRO Claudine
29/05/2025	CLAVILIER Côme, Eric, Hervé
11/06/2025	GOYET MATHIEU Noah
13/06/2025	GAGLIO Lucas
08/07/2025	COURTY Tommy
15/08/2025	LABELLE ROYAN Mia, Jade, Emmy, Henriette
16/08/2025	SALVAIGE DE LAMARGE Lénì, Michel, André
17/08/2025	VASSET GUILLET Lou, Michèle, Muriel
19/08/2025	CARNEVALE Charlie, Christine, Carine

## MARIAGES

21/06/2025	GASO Jérôme, Lucien, Jacques et LOHAT Laury
21/06/2025	CUENOT Frédéric, Guy, B et EVEQUE Cécile, Isabelle
28/06/2025	PAFUNDI Florian et VASSEUR Marie
12/07/2025	FETOUAKI Clément et MARTEAU Amélie
16/08/2025	FONT Anthony et BRIAND Fanny, Catherine

## DÉCÈS

24/04/2025	TAVEL Gilbert, Maurice, Eugène
27/04/2025	SALVIATO Marie-Louise épouse DETTOMA
02/05/2025	ANTONIK Jeannette épouse TAVEL
06/06/2025	DARBON PEILLON RUECA Marcel, Adrien
17/07/2025	TACHET Janine épouse ACCOTTO
10/08/2025	DELHOMME Paulette, Georgette épouse LIGIER
12/08/2025	VEYRET Daniel, Bernard, Jean

**WWW.CRETSENBELLEDONNE.FR**

POUR NOUS SUIVRE  
SUR LES RESEAUX :



Mairieceb  
Crets En Belledonne



@ceb\_communication

Associations, entreprises, ... Vous souhaitez proposer un article  
dans L'écho des Crêts une seule adresse pour nous envoyer votre  
proposition de texte et vos éléments graphiques (photo, logo etc..) :

**lechodescrets@gmail.com**



CRÈTS EN BELLEDONNE

N° ISSN : 1289 - 0170 - BULLETIN MUNICIPAL  
Rédactrice en chef : Agnès Darbon  
Directeur de la publication : Youcef Tabet  
Maquette et mise en page : Ré&mi - reetmi.fr  
Impression: Imprimerie Notre Dame 38 Montbonnot  
Photos : DR, unsplash.com, pixabay.com, freepik.fr  
Mail : lechodescrets@gmail.com

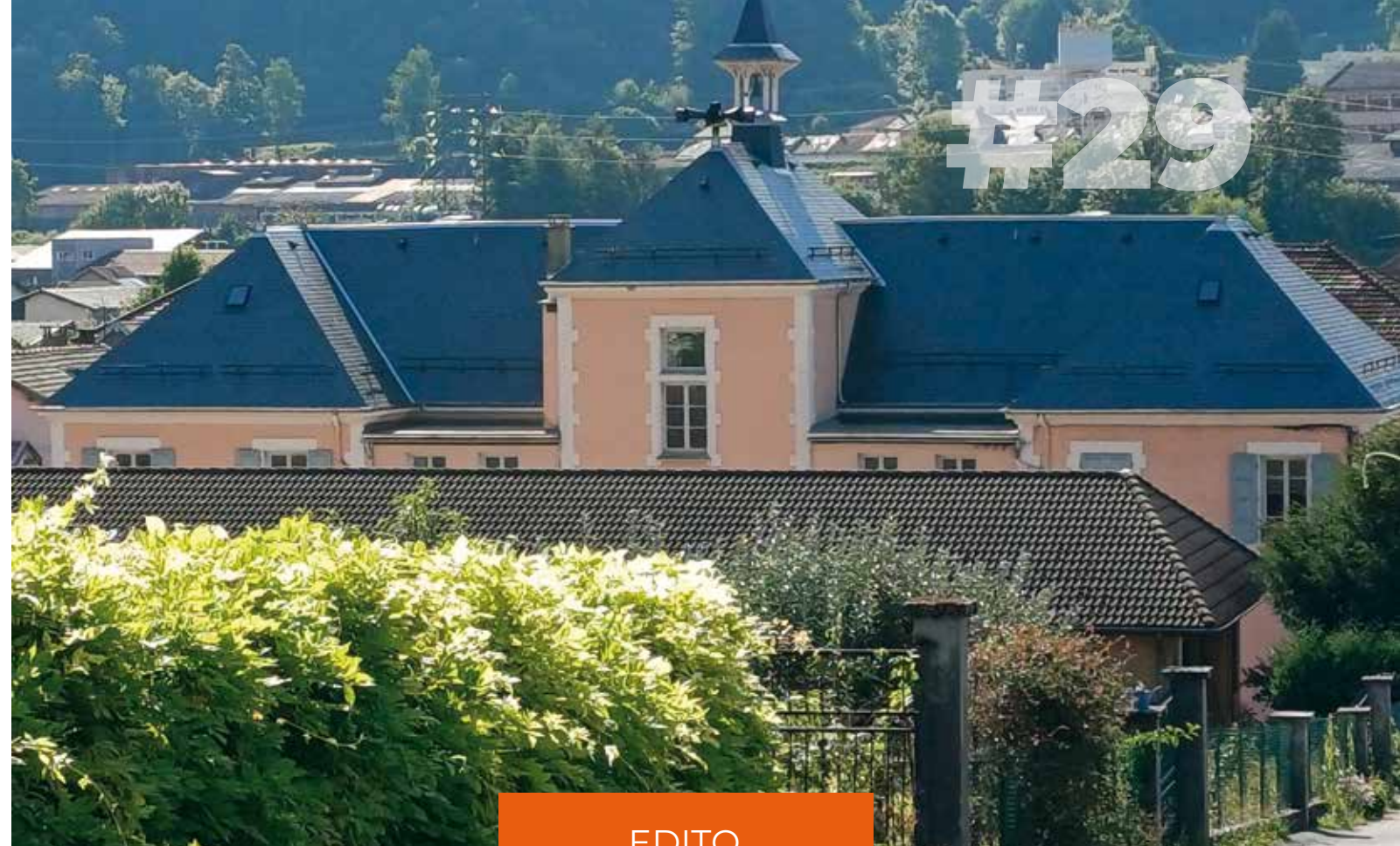

## EDITO

Chères concitoyennes, chers  
concitoyens, chers ami(e)s,

Alors que la douceur de l'été  
s'est peu à peu estompée, il est  
temps de revenir ensemble sur  
les moments forts qui ont animé  
notre commune durant cette belle  
saison.

Cet été a une fois de plus été  
marqué par une programmation  
très belle et variée des animations  
dans le cadre des Estivales. Ces  
animations culturelles et soirées  
conviviales ont rythmé la vie du  
village et ont eu beaucoup de  
succès.

Je tiens à remercier  
chaleureusement toutes  
les associations, bénévoles,  
commerçants et agents  
municipaux, sans qui ces  
événements n'auraient pu voir le  
jour.

Mais la vie municipale ne  
s'arrête pas aux beaux jours,  
bien au contraire ! L'automne  
puis l'hiver seront également  
l'occasion de multiples rendez-  
vous festifs et enrichissants. D'ores  
et déjà, notre agenda se remplit  
d'initiatives variées : conférences,  
concerts, marchés de Noël, actions  
solidaires... Chacun y trouvera,  
je l'espère, des occasions de se

retrouver, d'apprendre ou tout  
simplement de passer d'agréables  
moments ensemble.

L'arrivée des saisons plus  
fraîches ne doit pas nous faire  
perdre notre enthousiasme et  
notre envie de faire vivre notre  
commune. Plus que jamais, nous  
comptons sur votre engagement  
et votre présence pour faire de ces  
prochains mois une période pleine  
de richesse humaine et d'élan  
collectif.



Agnès DARBON  
Conseillère Municipale - Déléguée à la  
communication





## OCTOBRE

## JEUDI 16

## CONFÉRENCE

Le MIN de Rungis, ventre de Paris, histoire et anecdotes autour d'un grand marché régional d'intérêt national !  
à 20h  
salle des fêtes de Morêtél-de-Mailles



## SAMEDI 18

## SOUPÉ DE L'AUTOMNE

organisée par le CIPA  
à partir de 17h  
place de la Mairie

## LUNDI 27

## CITYZAN

un jeu sérieux accessible à tous  
pour mettre en pratique le ZAN

## NOVEMBRE

## MARDI 11

## ARMISTICE

## VENDREDI 14

## AG DU SKI CLUB DU BARIOZ

à 20h30  
salle des fêtes

## SAMEDI 29

## COLLECTE ALIMENTAIRE

Colruyt  
toute la journée

## SAMEDI 29

## BAL FOLK

à 20h avec ARKENCHE  
salle des fêtes de Morêtél-de-Mailles  
entrée au chapeau, buvette

## DIMANCHE 30

## INSCRIPTION SKI CLUB DU BARIOZ

8h-11h30  
Mon Exil

## DÉCEMBRE

## SAMEDI 06

## TÉLÉTHON

La Pléiade

## DI-



## MANCHE 07

## MARCHÉ DE NOËL

salle des fêtes & place du Foyer  
organisé par Crêts en Fête

## SAMEDI 13

## CONCERT DE NOËL

à 18h  
église de St-Pierre-d'Allevard

## SAMEDI 20

## REMISE DU COLIS DES ANCIENS

■ Le matin : distribution autour d'une collation à la Salle des Fêtes de St-Pierre-d'Allevard  
■ L'après-midi : livraison au domicile des personnes qui n'auront pas pu se déplacer

## JANVIER

## VENDREDI 09

## ACCUEIL DES NOUVEAUX ARRIVANTS

à 19h  
salle du conseil de la mairie  
(sur inscription avant le 1<sup>er</sup> décembre 2025)

## VENDREDI 16

## VŒUX DU MAIRE

à 19h  
salle des fêtes

## MARS

## DIMANCHE 15

1<sup>ER</sup> TOUR DES ÉLECTIONS MUNICIPALES

## DIMANCHE 22

2<sup>ÈME</sup> TOUR DES ÉLECTIONS MUNICIPALES  
(si besoin)



**MÉDIATHÈQUE**

**L'agenda de SEP | OCT | NOV | DÉC 2025**

**SAMEDI 13 SEP | 10H00**  
**Club lecture**  
Venez partager vos coups de cœur  
**Ados adultes.**

**MERCREDI 24 SEP ET 1ER OCT | 14H00**  
**Ateliers poupées anti-tracas**  
Fabrication de petites poupées anti-tracas, autour du livre d'Anthony Browne.  
**A partir du CP.**

**VENDREDI 3 OCTOBRE | 19H00**  
**APÉRO DÉBAT**  
«Un ticket pour le monde d'après».  
Sur le thème du changement climatique : se nourrir - se loger - se déplacer - coopérer.  
**A partir de 16 ans.**

**MERCREDI 15 OCTOBRE | 16h00**  
**«Peureuse heureuse»**  
Spectacle de marionnettes, autour des peurs, petites et grandes.  
**A partir de 5 ans.**  
Salle des fêtes.

**VENDREDI 14 NOV | 18H30**  
**Soirée sans télé**  
Soirée 100% déconnexion pour redécouvrir le plaisir d'une soirée autour du jeu, de la lecture, des mots croisés, du tricot, etc.  
**Tout public.**

**MARDI 28 ET JEUDI 30 OCT | 10H00**  
**Histoires, comptines, jeux de doigts**  
Les tout-petits à la médiathèque.  
**De 0 à 3 ans.**

**MERCREDI 10 DÉC | 16H00**  
**Eireann contes et mythes d'Irlande**  
Vous ne croyez plus aux fées ? Pourtant elles ne sont pas si loin. Maïven Doherty vous emporte dans une Irlande ancestrale, pour vous raconter en chants, danses et musiques traditionnelles, les histoires d'un monde enchanté.  
**A partir de 5 ans.**  
Salle des fêtes.

Animations gratuites sur inscription par mail à [mediatheque@mairieceb.fr](mailto:mediatheque@mairieceb.fr) ou au 04 76 45 18 50

## COUP DE PROJECTEUR



## PROJET JEUNES

**Lancé courant de l'année 2024, le projet jeunes a démarré grâce à la volonté intercommunale du pays d'Allevard.**

Les élus des 5 communes ont constaté qu'il y avait peu, voire pas, de propositions pour nos jeunes collégiens et lycéens alors qu'une demande de leur part était bien présente.

Ces élus ont donc lancé l'idée de proposer des sorties culturelles ou sportives ou de loisirs.

Les agents communaux des services scolaires et périscolaires des communes d'Allevard et de Crêts en Belledonne ont largement pris part au travail en amont et plusieurs projets ont ainsi été proposés à nos jeunes :

■ 2 bals ont eu lieu depuis le lancement du projet,

■ Une sortie Wizzluge au Pleynet en plein hiver, avec des sensations garanties,

■ Et une sortie à la journée à Walibi a rencontré un succès incroyable au printemps 2025.

Les jeunes ont apprécié de se retrouver entre eux dans les soirées et lors des attractions proposées.

**D'autres projets sont à venir que nous avons hâte de leur proposer.**







## LA RENTRÉE SCOLAIRE 2025



**Le 1<sup>er</sup> septembre dernier, c'est sous un ciel nuageux que s'est déroulée la rentrée des classes, pour les petits de l'école maternelle et les plus grands de l'école élémentaire.**

Tout un chacun s'est retrouvé dans les cours de récréation, puis dans les classes : les enfants, les parents, les enseignants et les agents communaux.

La rentrée s'est bien passée et malgré la météo, les familles ont pu profiter de l'accalmie pour accompagner les enfants pour cette première journée d'école.

L'école maternelle accueille cette année 5 classes et 113 enfants et l'école élémentaire 9 classes et 204 enfants.

## JOURNÉE ÉCO CITOYENNE AU LAC DE MORÊTEL-DE-MAILLES

**Troisième édition de cette journée éco citoyenne avec les classes de CM1-CM2 de l'école élémentaire de Crêts en Belledonne.**

Au cours de cette belle journée les enfants ont pu participer à divers ateliers, biologie aquatique avec les représentants biologistes de la **Fédération Française d'Etude et de Sport Sous-Marins (FFESSM)**, découverte de la plongée sous-marine et du matériel de plongée, soutien aux plongeurs qui dépolluent le lac, ramassage et tri des déchets sur les bords du lac avec l'aide d'un intervenant du service déchets de la **communauté de commune Le Grésivaudan** et un atelier pêche avec la participation de l'**Association Agréée de Pêche et de Protection du Milieu Aquatique d'Allevard et Son Canton (AAPPMA)**.



Les enfants ont participé avec un très grand enthousiasme à toutes ces activités et ont rapporté matière à développer en classe les expériences de cette magnifique journée.

**Une très bonne nouvelle pour cette édition, peu de déchets ramassés dans le lac, certainement une prise de conscience de la qualité de ce lieu qu'il faut protéger pour le plaisir de tous.**



Pique Nique sur l'aire du lac



## FÊTE DE LA MUSIQUE : UNE MAGNIFIQUE RÉUSSITE !



**Cette année, les communes d'Allevard (par l'intermédiaire d'Allevard Evénements) et de Crêts en Belledonne (avec l'aide de Crêts en fête) se sont associées pour organiser la fête de la musique le samedi 21 juin sur les pelouses du Belvédère du lac du flumet.**

Le public s'est déplacé en très grand nombre et a été conquis par la programmation musicale : **Fidel Tribute Calogero** (reprise des chansons de Calogero) puis **Romain Ughetto** et enfin **DJ Concept influence sonore**.

**Une preuve supplémentaire s'il en était besoin que l'union fait la force !**







## FESTI'DANSE : UNE ÉDITION 2025 REMARQUABLE

**Nous avons eu la chance d'assister à un battle\* de breakdance de très haut niveau dans l'après-midi.**

Le public ayant bravé la chaleur de cette journée, n'a pas été déçu du spectacle et a su mettre l'ambiance.

Un grand merci aux **38<sup>ème</sup> parallèle** pour l'organisation de l'événement et aux danseurs d'avoir tout donné malgré les températures élevées.

Ensuite nous avons eu la chance d'avoir la restitution de l'**EAC danse de l'école élémentaire**.

Les classes de CP, CE1 et CE2 ont pu participer à un projet global autour de la danse (exposition médiathèque, spectacle de danse renaissance et spectacle professionnel mais également atelier d'initiation à la breakdanse) et le festi'danse fut l'occasion de montrer le travail des dernières semaines à leur parents.

Un grand merci à l'équipe éducative qui a porté ce projet avec brio.



*\* Un battle (qui vient de "bataille" en anglais, au sens de "joute" en français) est un terme désignant une compétition ou un défi entre danseurs hip-hop, en individuel ou par équipe, et qui peut être noté par un jury.*

Un remerciement tout particulier à **Dorian (de la troupe As2danse)** qui a su leur faire découvrir cette danse et donner envie de monter sur scène.

C'est avec un immense plaisir que le public a découvert leur travail.

La soirée a donc continué avec le spectacle professionnel d'As2danse, mélange de grandes prouesses techniques et d'humour. Ils ont enflammé le gymnase et régalié le public.



## FÊTE NATIONALE : UNE JOURNÉE BIEN REMPLIE



**Malgré quelques incertitudes, la météo a finalement été clémente...**

La journée a commencé avec un **vide grenier organisé par l'amicale des pompiers du Pays d'Allevard** qui a rencontré un énorme succès.

Des **manœuvres pompiers** ont eu lieu dans l'après-midi pour le plus grand plaisir de tous.

La soirée a débuté avec un **duo de cirque** qui a su s'adapter aux caprices de la météo... merci à **DJ Max** qui a su gérer l'interlude.

Un spectacle haut en couleur !



Puis, enfin le feu d'artifice, attendu de tous, a éclaté dans le ciel avec ses reflets sur le lac...

Une soirée dansante a enchaîné pour le plaisir de tous.

**Merci à l'amicale des pompiers pour la gestion de cet événement...**

## MIKE & RIKÉ (DU GROUPE SINSEMILIA)

**Ce sont plus de 100 personnes qui ont assisté au spectacle de Mike & Riké les 14 et 15 juin derniers à la salle des fêtes de la commune.**

Mike et Riké sont deux anciens membres du groupe de musique de ska et reggae originaire de Grenoble et formé dans les années 1990. Leur spectacle qui alliait humour, poésie et musique a fait l'unanimité. Le public a passé un excellent moment, par exemple en écoutant des anecdotes sur la vie du groupe ou en chantant sur certains de leurs tubes, comme "on vous souhaite tout le bonheur du monde" sorti en 2005. Petits et grands sont repartis avec la sensation d'avoir passé un moment hors du commun.





# les ESTIVALES

## de Crêts en Belledonne



### BAL GUINGUETTE

**Après une annulation liée aux caprices du temps, le bal Guinguette a finalement pu se tenir le 23 août à l'Aire du Lac de Morêt-de-Mailles.**

Sous un ciel enfin clément, le groupe « **Le bal en planches** » a su conquérir le public de danseurs venu en nombre.



### SOIRÉE ANNÉES 80/90

**Une nouvelle fois, après une semaine de rentrée scolaire, la soirée années 80/90 a rencontré un vif succès.**

Le nombreux public a eu plaisir à se retrouver sur la place de la mairie le vendredi 05 septembre et les différentes générations ont pu danser jusqu'au bout de la nuit... ou presque.



### KARAOKÉ

**Toujours un moment de chant en toute convivialité.**

Une soirée qui connaît son succès depuis quelques années et cette année encore le public était au rendez-vous. On y retrouve les habitués et les nouveaux chanteurs.

**Merci pour l'accueil du café Juste en face et à Animastar pour l'animation.**



### CINÉTOILES

**Un rendez-vous devenu incontournable ! Cette année encore Crêts en fête a assuré la gestion du Cinétoiles...**

Un repas partagé était proposé en début de soirée suivie de la projection du film « E.T. L'Extraterrestre ». Un retour dans les années 80 qui a fait plaisir aux petits et aux grands enfants...

**Un grand merci à l'association Crêts en fête.**



## LA MESSE DU CRÊT DU POULET, UNE TRADITION VIVANTE EN BELLEDONNE



**Dimanche 17 août 2025, comme chaque année à la même période, la messe dominicale du Crêt du Poulet a rassemblé fidèles et randonneurs au sommet de ce site emblématique de notre commune, situé à 1 726 mètres d'altitude. Cet événement, à la fois religieux et populaire, s'inscrit dans une tradition mêlant spiritualité, convivialité et amour de la montagne.**

La messe en plein air a été célébrée par le Père Richard Mbata du doyenné du Haut-Grésivaudan, et animée notamment par Bernard Evêque et Anne-Marie Hermann de la paroisse Saint Eloi (1). Près de 200 personnes ont rejoint le sommet du Crêt du Poulet, en montant à pied depuis le foyer de fond du Barioz ou profitant de l'ouverture exceptionnelle de la route aux véhicules avant de grimper les dernières pentes raides. L'accès au sommet a également été permis à quelques personnes à mobilité réduite grâce à François-Gaël Darbon qui a emprunté une Joëlette (2) et motivé quelques tracteurs/pousseurs.



Panorama du 17 août 2025 sur le massif de Belledonne

La météo de la journée était parfaite pour entrer en communion lors de la célébration tout en appréciant le panorama sur le Grésivaudan et les massifs de la Chartreuse et de Belledonne. La matinée s'est conclue par un buffet festif sur la terrasse du refuge du Crêt du Poulet, renforçant le côté convivial de l'événement.

**Rendez-vous est pris pour l'année prochaine.**

**Les informations sur la messe du Crêt du Poulet et le doyenné sont disponibles sur [www.cleophas.org](http://www.cleophas.org) et à la cure du Touvet (04 76 08 40 57).**

(1) Les paroisses des Saints-Apôtres, Sainte-Thérèse et Saint-Éloi forment le Doyenné du Haut-Grésivaudan qui est organisé en 4 pôles pastoraux, (Pontcharra, Crolles, Saint-Didier, Saint-Eloi). La paroisse St-Eloi regroupe les paroissiens des communes du Pays d'Allevard.

(2) Fauteuil roulant handisport qui permet la pratique de la marche ou de la randonnée pour des personnes atteintes de handicap physique ou de motricité, notamment des membres inférieurs



Buffet festif au refuge du Crêt du Poulet







# L'ÉCHAPPÉE ÉTOILÉE

## UNE DEUXIÈME ÉDITION COURONNÉE DE SUCCÈS

©Thibault Galai



**Le vendredi 22 août 2025, le foyer du Barioz a été le point de départ d'une aventure nocturne : pour sa deuxième édition, l'Échappée Étoilée a de nouveau rencontré un franc succès, rassemblant près de 300 coureurs et de nombreux spectateurs.**

Co-organisé par le Département de l'Isère, l'Echappée Belle, l'association Bel'donne Running, la commune de Crêts en Belledonne et la communauté de communes Le Grésivaudan, cet événement s'installe dans le paysage des événements sportifs du massif de Belledonne.

## UNE RANDO-COURSE SPORTIVE & MAGIQUE

Dès 18h30, les participants se sont élancés sur deux parcours non chronométrés au choix : l'un de 10,5 km (471 m de dénivelé positif) et l'autre de 20 km (855 m de dénivelé positif). Le tracé, qui emprunte les magnifiques crêtes du Grand Rocher (1926 m), offre des vues imprenables sur le massif, en passant par le col du Merdaret et le refuge du Crêt du Poulet.

Au coucher du soleil, les coureurs ont troqué la lumière du jour contre celle de leurs lampes frontales. Pour certains, c'était une première expérience de trail, et chaque foulée était un défi, chaque montée une victoire. L'événement s'est distingué par sa volonté d'être inclusif, avec la participation d'une joëlette (fauteuil roulant sport et loisirs adaptés) qui permet de transporter une personne à mobilité réduite, démontrant ainsi que le trail est accessible à tous.

## UNE ZONE D'ARRIVÉE CONVIVIALE

Mais l'Échappée Étoilée n'était pas seulement un moment sportif, c'était un véritable événement festif. À l'arrivée au foyer du Barioz, l'association Bel'donne Running a proposé pour la première fois cette année une buvette et de la restauration, une initiative unanimement appréciée qui a renforcé l'esprit convivial de l'après-course. Après avoir sonné la cloche de l'arrivée, spécialement fabriquée par la commune de Crêts en Belledonne, tous les coureurs ont pu profiter d'une boisson offerte.



Bénévoles de Bel'Donne Running

Le succès de cette édition est le résultat d'un travail d'équipe. L'association Bel'donne Running a joué un rôle essentiel en mobilisant de nombreux bénévoles pour le balisage, la signalisation, la buvette et la sécurisation des parcours. Un stand du groupement pastoral du Crêt du Poulet, associé à l'organisation de la course, a également permis de sensibiliser tous les coureurs sur la nécessité de respecter les espaces de pâturage. Des courses pour les enfants ont également complété le programme, faisant de l'Échappée Étoilée un événement pour toute la famille.

Départ du 20 km  
©Adrien Le Norcy



Randonneurs en action  
vers le chalet de Pierre  
Roubet (Theys)



## UNE COURSE COMPLÉMENTAIRE DES CIRCUITS DE L'ÉCHAPPÉE BELLE

L'Echappée Etoilée devient un événement complémentaire des circuits de l'Echappée Belle qui ont lieu sur la même période. En effet, l'Échappée Belle,

l'ultra-trail emblématique traversant la chaîne de Belledonne, existe depuis 2013 et s'est imposée comme l'un des plus beaux et exigeants trails des Alpes, avec une traversée intégrale de 149 km et 11 400 m de dénivelé positif entre Vizille (Isère) et Aiguebelle (Savoie).

Des courses plus accessibles se sont développées en parallèle, dont la Traversée Nord (96 km, 7 200 m D+) qui, cette année, a également parcouru les crêtes du Grand Rocher, le Parcours des Crêtes (63 km, 4 770 m D+) au départ d'Allevard, le Maratrail (42 km, 2 735 m D+) au départ de la Rochette, et la Skyrace du Rocher Blanc (21 km, 1 900 m D+) au départ de Fond de France.

**L'Echappée Etoilée vient ainsi proposer un format complémentaire, encore plus accessible et familial. Le rendez-vous est donné pour l'année prochaine pour une nouvelle édition sous les étoiles !**



A l'arrivée, les coureurs font sonner la cloche !  
©Laurent Vittally

# BIENTÔT UN PAS DE TIR DE BIATHLON AU BARIOZ !

**Les coureurs de l'Echappée Etoilée sont passés à côté d'un chantier qui vient d'être réceptionné et qui les a probablement intrigués. Il s'agit de la construction d'un pas de tir de biathlon, qui sera donc associé à la pratique du biathlon sur le site nordique du Barioz et qui est le premier du genre dans le massif de Belledonne. En effet, actuellement les adeptes du biathlon sont dans l'obligation d'aller s'entraîner en Chartreuse (col de Porte) ou dans le Vercors (Autrans).**

Ce projet a été initié par la commune de Crêts en Belledonne, en partenariat avec la commune de Theys sur le territoire de laquelle il se trouve, à environ 300 m du foyer de fond du Barioz. C'est finalement la communauté de communes du Grésivaudan (CCLG) qui en a pris la maîtrise d'ouvrage dans le cadre de ses compétences en aménagement touristique.

Le projet consiste à aménager un stade de biathlon de tir à 10 m situé au bord de la piste des Ramiettes. L'infrastructure ainsi créée sera utilisée par le club CO 7 Laux en entraînement et en compétition, et l'association de l'Espace nordique pour les sorties scolaires et les journées d'initiation pour le public. La localisation du stade tout près du foyer de fond permettra également l'accueil des personnes à mobilité réduite.

Par ailleurs, l'aménagement se veut utile dans le cadre d'activités 4 saisons et pourra servir par exemple pour le tir à l'arc (distances de tir de 10 à 30 m) ou pour le biathlon d'été (course à pied et tir). Le pas de tir va être équipé de 10 cibles automatiques qui seront installées sur une dalle et protégées par un appentis ; les cibles permettent des tirs à la carabine à air comprimé, mais aussi en initiation à la carabine laser.



Vers le foyer  
de fond

Piste des Ramiettes

Pas de tir à 10 m

Emplacement des cibles

Pas de tir de biathlon sur le site  
du Barioz





## LE TOUR DES HAMEAUX 2025

### ENCORE UNE ÉDITION RÉUSSIE !

**Le dimanche 07 septembre, plus de 550 personnes se sont inscrites pour profiter de cette randonnée conviviale et gourmande.**

Le soleil a accompagné tout ce beau monde sur des parcours parfaitement débroussaillés avec un panneautage sans faute.

Tous se sont accordés pour dire merci aux agents communaux, à tous les bénévoles présents dans les hameaux pour servir les différents ravitaillements et aux élus aux manettes de cette manifestation parfaitement organisée.

**Rendez-vous est donné pour le 1er dimanche de septembre 2027 !**



## CENTRE BOURG :

### LA GRAND RUE BIENTÔT RÉHABILITÉE SUR TOUT SON LINÉAIRE !

**Les travaux de réhabilitation de la Grand Rue ont démarré en février 2025 et se poursuivent jusqu'à la fin de l'automne. Après une première tranche de travaux de la place de la Mairie à la rue de l'Eglise, rendue en mai 2025, la nouvelle configuration de la Grand Rue est maintenant fonctionnelle entre la place de la Mairie et la place du Foyer. Le carrefour de l'avenue d'Uriage, au droit de Mon Exil, vient récemment d'être réaménagé et rendu à la circulation. Le tronçon restant à aménager s'étend donc de l'avenue d'Uriage à la place de la Mairie.**



Depuis l'été 2025, chacun peut apprécier la fonctionnalité de la nouvelle Grand Rue : un trottoir confortable de 1,40 m de largeur est aménagé en continu sur l'ensemble de la rue et rendu accessible aux personnes à mobilité réduite (PMR) ; une circulation routière plus apaisée se fait alternativement à 2 voies ou à une voie grâce à l'aménagement de chicanes et les carrefours sur plateaux : place du Foyer, rue de l'Eglise, avenue d'Uriage, en attendant la place de la Mairie ; le rond-point de la place du Foyer a été abandonné au profit d'un carrefour qui donne priorité à la transition vers la rue Champ-Sappey, notamment pour les transports en commun, et qui limite la vitesse en entrée de la Grand Rue. La limitation de vitesse à 30 km/h peut ainsi plus facilement être respectée.

Une fois la totalité du chantier réalisé, une résine de couleur « beige-calcaire » sera appliquée sur les trottoirs et les plateaux afin de rendre l'aménagement plus qualitatif. Des espaces verts vont bientôt être végétalisés dans les espaces réservés au niveau des chicanes.

En parallèle, la rue du Parc le long du bâtiment de Mon Exil est élargie afin de permettre un accès à double sens vers le parking Mon Exil et ses 40 places.







## ALPES INVEST, AGENCE DE PROXIMITÉ



**Implantée à Crêts en Belledonne, ALPES INVEST se veut une agence proche de ses clients.**

Créée et dirigée par Jean-Pierre Tristant, ancien Commissaire de Justice, ALPES INVEST s'appuie sur une équipe compétente et engagée :

Sylvie Bessat, directrice de copropriété, assure le suivi attentif des immeubles et le lien permanent avec les copropriétaires.

Clara Turquier, gestionnaire comptable, veille à une gestion financière claire et rigoureuse.

**Outre ses fonctions de Syndic professionnel, l'entreprise accompagne également ses clients dans la transaction et la gestion immobilière.**

Chacun d'eux est d'abord un interlocuteur unique avant d'être un dossier à gérer ou un compte de rentabilité, c'est pourquoi nous plaçons la qualité et la rigueur avant la quantité.

Avec nos expériences respectives, notre équipe s'est retrouvée autour de ces valeurs.

L'entreprise ALPES INVEST est installée au 282 rue Champ Sappey (ancien locaux de l'imprimerie Bristol)

## ENTREPRISES DE TRAVAUX PUBLICS



**Dans notre dernier numéro, nous avons mis en avant l'entreprise BLANC TP et ses compétences en matière d'assainissement.**

Notre commune a la chance de pouvoir s'appuyer également sur le savoir-faire d'une autre entreprise de travaux publics, SMED TP, présente depuis 1979 à Crêts en Belledonne. Cette société emploie une vingtaine de salariés, et exerce ses compétences dans le domaine des travaux publics et VRD (eau potable, assainissement, eaux pluviales, électricité).

Leur savoir-faire n'est plus à démontrer, et leur développement est basé également sur l'innovation : ce sont les premiers entrepreneurs de notre secteur à avoir investi dans du matériel électrique, pour le confort de tous et la sauvegarde de notre planète.

En effet, l'entreprise possède un fourgon 100% électrique, une borne à recharge rapide ; ainsi qu'une mini-pelle mécanique électrique.

**Nous pouvons ainsi saluer la présence et le développement des entreprises de TP sur notre territoire, ainsi que leur investissement dans les projets d'aménagement intercommunaux, communaux et particuliers.**



## NOUVELLES ARRIVÉES AU CABINET DE L'ESPACE SANTÉ

**68 RUE DU LAC**

**Suite au départ de Mathilde DUPUY, podologue (qui exerce aujourd'hui à Allevard), Francine BRECHT, réflexologue, et Blandine PFOHL, psychologue, ont rejoint Christophe GIRAUDI, qui pratiquait déjà l'ostéopathie au cabinet :**



**FRANCINE BRECHT,  
RÉFLEXOLOGUE/  
RELAXOLOGUE**

A partir d'une connaissance de la cartographie du corps, la réflexologie plantaire ou palmaire agit sur l'ensemble du corps (le squelette, les organes), relance la circulation énergétique par un massage de points réflexes. L'effet pourra être le soulagement des douleurs, de la fatigue, du stress, mais aussi l'atténuation des effets secondaires d'une chimio...

Le massage Amma est plutôt axé pour les douleurs du dos (des cervicales aux lombaires), des épaules, celui-ci apporte un relâchement total.

Toutes ces techniques sont accessibles à tous.

Exemples :

Bébé : atténue les reflux gastriques, améliore la qualité du sommeil...

Enfant : calme, aide à la concentration, traite l'énurésie...

Adulte : sciatique, torticolis, douleurs épaules, dos, tendinite, stress et angoisse...

**Téléphone : 06.46.29.02.44**

**piedsenharmonie@gmail.com**

**Prise de rendez-vous : par téléphone ou [www.pieds-en-harmonie.fr](http://www.pieds-en-harmonie.fr)**



**BLANDINE PFOHL,  
PSYCHOLOGUE**

Je reçois les personnes de tout âge, à partir de 16 ans.

J'accompagne les personnes qui ressentent de l'inconfort ou de la souffrance dans leur vie. Mon approche privilégie à la fois l'expression du mal-être vécu et la compréhension de celui-ci, l'identification, le développement et le renforcement des ressources psychiques et sociales des personnes, dans un cadre soutenant, bienveillant, empathique et sans jugement.

Les consultations se font au cabinet, sur rendez-vous. Au besoin, je peux me déplacer au domicile des personnes.

**Téléphone : 06.63.99.14.02**

**bpfohl-psychologue@protonmail.com**

**Prise de rendez-vous : [www.doctolib.fr](http://www.doctolib.fr) ou par téléphone**



**CHRISTOPHE  
GIRAUDI,  
OSTÉOPATHE**

Après 10 ans comme entraîneur sportif, je me suis reconverti dans l'ostéopathie et le soin. Ayant à cœur une approche globale, je me suis formé dans différentes spécialités : acupuncture, libération des mémoires cellulaires, ostéopathie du sport, des bébés, femmes enceintes, troubles de la fertilité

**Merci de bien prendre en compte mon nouveau numéro de téléphone : 06.34.67.96.85**

**Prise de rendez-vous : uniquement par téléphone**





## TRANSMETTRE POUR CHEMINER ENSEMBLE

**Depuis un an maintenant dans mon cabinet à Crêts en Belledonne, j'accompagne les habitants de notre région au travers de la numérologie stratégique® et du magnétisme.**

Au-delà des consultations individuelles, j'ai à cœur de transmettre ces outils au plus grand nombre, de façon simple et concrète.

C'est dans cet esprit que je propose des ateliers et des moments collectifs, tout au long de l'année.

Ces rencontres se déclinent sous différentes formes : sorties énergétiques en forêt, ateliers pour adultes pour mieux identifier ses besoins fondamentaux et mieux se connaître, cercles de femmes en lien avec l'énergie du mois. Et bien sûr les soirées numérologiques que j'anime au Café le Juste en Face, ici dans la commune, dans un esprit convivial et accessible à tous.

**Zoom sur un atelier qui me tient particulièrement à cœur : "Mieux comprendre son enfant et découvrir son potentiel grâce à la numérologie"**

À travers cet atelier, je propose aux parents de découvrir les besoins fondamentaux et les potentiels de leur enfant, pour mieux l'accompagner dans son épanouissement au quotidien.

C'est un moment riche, bienveillant, qui donne des clés très concrètes pour créer une relation encore plus consciente et apaisée.

Je peux également organiser des ateliers à la demande, pour des petits groupes, des associations ou tout simplement entre amis.

■ Pour retrouver les prochaines dates d'ateliers et en savoir plus : [www.vanessamicoud.fr](http://www.vanessamicoud.fr)

Au plaisir de vous accueillir sur le chemin de la connaissance de soi. Vanessa Micoud, Chemin vers l'harmonie

## SALVI PLOMBERIE FÊTE SES 20 ANS DE SAVOIR-FAIRE



**Depuis 2005, Salvi Plomberie, entreprise familiale fondée par David SALVI, met son expertise au service de ses clients. Aujourd'hui, avec 35 ans de métier, David est accompagné de Guillaume, son collaborateur depuis 10 ans.**

Spécialisés en plomberie, chauffage et sanitaires, ils interviennent aussi bien dans le neuf, la rénovation ou le dépannage, pour les particuliers, professionnels, collectivités, architectes ou constructeurs. Leur priorité : un travail soigné, un service de proximité, et des valeurs humaines fortes.

Certifiée RGE Qualibat et Qualigaz, l'entreprise vous accompagne aussi dans la transition énergétique pour la mise en place de votre Pompe à Chaleur, avec un service d'aide au montage des dossiers MaPrimeRénov' et CEE-EDF, en partenariat avec Gestio-Primtec et Mestre-Aubade. Ce service entièrement gratuit permet aux clients éligibles d'avoir un accompagnement personnalisé et surtout, aucune avance des aides à payer : elles sont déduites directement de votre facture à la fin des travaux ! (Valable aussi pour les chauffe-eaux thermodynamiques).

Salvi Plomberie, fête cette année ses 20 ans de confiance partagée avec ses clients, qui peuvent compter sur le professionnalisme de cette entreprise locale qui a su s'adapter aux nouveaux besoins de sa clientèle tout en gardant l'esprit artisanal qui fait sa force.

**SALVI PLOMBERIE - David Salvi ■ Crêts en Belledonne ■ 06 79 13 59 52 ■ david.salvi38@icloud.com**



## KILLIAN VILLOT

**Vous ne pouvez plus vous déplacer sur la tombe de vos proches ? Vous cherchez quelqu'un pour entretenir la sépulture d'un proche régulièrement ou qui n'a pas été entretenue depuis un certain temps ?**

Mon entreprise de nettoyage/rénovation de sépultures a ouvert ses portes pour vous permettre d'avoir une tombe remise en état sur laquelle vous recueillez. Voici les prestations que je propose : désherbage ; nettoyage et suppression de mousses ou de lichens sur marbre, pierre ou béton avec des produits naturels ; restauration des inscriptions avec application d'une peinture adaptée, qui tient dans le temps et face aux intempéries ; pose de graviers si besoin.

Si vous avez d'autres problématiques, nous pouvons également en discuter avant l'établissement du devis 100% gratuit.

**Je suis joignable à l'adresse mail suivante : [killian.villot.pro@gmail.com](mailto:killian.villot.pro@gmail.com)  
N'hésitez pas à me joindre par téléphone également au : 06 65 15 54 43.**



## DTMOTOCULTURE

**Pour vos tondeuses, tronçonneuses, débroussailleuses et tout votre matériel de motoculture David TESTI, enfant du pays d'Allevard vous propose un nouveau service motoculture dans votre village et ses alentours.**



**dt MOTOCULTURE**  
ENTRETIEN | RÉPARATION | VENTE

Désireux de remettre en route un service de proximité oublié en se déplaçant pour récupérer ou livrer vos matériels.

Que vous ayez besoin d'une réparation, d'un entretien complet ou simplement d'un conseil David est votre partenaire de confiance à Crêts en Belledonne.

**CONTACT :**

**06 33 61 48 27 / [dt.motocultures@gmail.com](mailto:dt.motocultures@gmail.com)**



## AD VITAM BELLEDONNE

Je propose mes services aux familles éloignées ou dans l'impossibilité de se déplacer, pour entretenir leurs sépultures.

**Pour tout contact : 06.22.49.72.78**





## ARCADE

### RETOUR SUR LES CONSTRUCTIONS DANS LE CADRE DE LA COOPÉRATION DÉCENTRALISÉE AU SÉNÉGAL

**Les travaux de construction ont débuté fin juin. L'association ARCADE, qui est soutenue par la commune de Crêts en Belledonne s'est rendue à Bandafassi début juillet 2025 pour engager conjointement tous les chantiers en coordination avec la mairie locale. Découvrez ces nouvelles installations ainsi que les futurs projets notamment d'échanges pédagogiques qu'elles permettront de réaliser.**

Dans le cadre de l'**amélioration de l'accès à l'éducation**, un bloc administratif est en cours de construction au collège de Ibel. Cette réalisation va permettre de libérer une salle de classe qui était jusque-là utilisée à des fins administratives. En offrant un espace de travail adapté aux enseignants, nous renforçons leurs conditions d'exercice et leur engagement. En collaboration avec le collège d'Ibel, une nouvelle journée de salubrité est prévue. Elle sera également l'occasion de sensibiliser à l'importance de l'entretien des bâtiments. Cet accompagnement contribue directement à permettre une éducation de meilleure qualité aux collégiens. Le collège/lycée de Bandafassi Peul se dotera également de deux nouvelles salles de classe. Les constructions seront opérationnelles pour la rentrée scolaire.



Dans le cadre de l'**amélioration de l'accès aux soins**, ARCADE accompagne la construction de trois cases de santé (Nianghé, Nathia et Hamady Hery) et leur équipement. Ce projet permettra également à la commune de Bandafassi de réaliser une case de santé supplémentaire à Habibou. ARCADE renforcera les compétences du Comité de Gestion Santé afin de garantir une gestion administrative et budgétaire efficace. Les bénévoles (agents de santé) en charge des consultations bénéficieront d'une formation dispensée par l'infirmier du poste de santé.

Par ailleurs, ARCADE a facilité le transport des patients en prenant en charge la réparation de l'ambulance, et mènera des actions de sensibilisation sur différents thèmes, notamment les infections sexuellement transmissibles.



**Les chantiers progressent bien, même si leur rythme varie en raison de leur accessibilité limitée. La route n'étant qu'une piste et les fortes pluies interrompant régulièrement les travaux, les équipes poursuivent néanmoins leurs efforts avec constance.**

### FOCUS SUR LES ANIMATIONS AVEC LES CM2

L'école élémentaire a consacré une journée spéciale au Sénégal pour les deux classes de CM2. Les élèves ont assisté au spectacle N'Gonal, proposé par la compagnie Terre-Anga, qui a donné vie à des voix africaines en mouvement à travers des récits de femmes décrivant une terre en pleine mutation. Autour d'une natte, musique, danse et conte se sont entremêlés pour transmettre des

histoires de transformation, de liens et d'héritage. Ce voyage a offert un regard à la fois sur des traditions revisitées et sur l'élan de liberté des jeunes filles. Trois ateliers, animés par les artistes et ARCADE, ont prolongé cette immersion : échanges autour du conte et de la danse, initiation aux percussions et découverte du Sénégal à travers sa faune, sa flore, sa gastronomie et la richesse de ses langues.

**Rendez-vous sur le site de l'ARCADE pour découvrir les dernières actualités :** <https://arcade-vivre.fr/actualites/>



## L'ASSOCIATION HELLO FÊTE SES 30 ANS !

**Depuis 1995, notre association Hello, née à Saint-Pierre-d'Allevard, a pour mission de rendre les langues vivantes accessibles à tous, et ce, à des prix abordables. Tout a commencé avec des cours d'anglais pour enfants, une réponse aux demandes de nombreux parents à une époque où les offres étaient rares.**

### UN PARCOURS RICHE ET VARIÉ

Dès notre première année, nous avons accueilli 50 enfants, de la maternelle au collège. Mais très vite, nous avons élargi notre offre :

- Cours d'anglais pour adultes
- Stages et ateliers de théâtre en anglais pour adolescents
- Cours d'espagnol pour enfants et adultes et l'introduction des cours d'espagnol pour des collégiens d'Allevard en 4<sup>ème</sup> qui ont pu choisir espagnol deuxième langue avec le CNED, avec un suivi une fois par semaine par Hello
- Ajout de cours d'arabe et d'italien

### DES ACTIVITÉS POUR TOUS

En plus des cours, nous avons organisé de nombreuses activités pour rendre l'apprentissage des langues encore plus ludique et immersif :

- Une médiathèque en anglais
- Des soirées quiz entre élèves et adultes des villes environnantes, y compris pour le Téléthon
- Des soirées jeux et sketches en anglais et en espagnol
- Des sorties cinéma en version originale
- Des visites en extérieur en anglais

- Des invités surprises de pays anglophones

- Des présentations variées par les élèves adultes

Cette année nous reprenons les ateliers et les cours pour enfants et adolescents en anglais, et on continue les ateliers pour adultes en anglais, italien et espagnol, toujours dans une ambiance conviviale.

Nous acceptons les chèques seniors et loisirs enfants.

Notre association est gérée par un conseil d'administration composé d'adhérents dévoués. En 30 ans, nous avons eu :

- ▶ 6 présidents
- ▶ 9 trésoriers
- ▶ 8 secrétaires
- ▶ De nombreux membres du conseil d'administration
- ▶ Et surtout, des intervenants de langue maternelle : 7 en anglais, 6 en espagnol, 2 en italien, et 1 en arabe.

Sans oublier la mairie de Crêts en Belledonne, qui nous fournit gracieusement une salle depuis 30 ans, et la mairie d'Allevard, qui nous soutient financièrement. Tout ce monde a contribué à une gestion et une participation efficace de notre petite association de village.

**Contact : [hello3880@yahoo.fr](mailto:hello3880@yahoo.fr)**

## ATELIER DE LANGUES



## Crêts en Belledonne



## ATELIERS & STAGES

### ■ STAGE COUTURE ENFANTS ET ADOS

du lundi 20 au vendredi 25 octobre - les après-midis

### ■ ATELIER TAPISSIER / RÉNOVATION DE FAUTEUIL - adultes

1 jeudi sur 2 à partir du jeudi 13 novembre / 13h45 - 16h15

### ■ ATELIER CRÉATION D'ABAT JOUR - adultes

Samedi 11 octobre / 14h-17h30 ■ Samedi 06 décembre / 9h-12h30

Samedi 31 janvier / 14h-17h30 ■ Jeudi 21 mai / 9h-12h30

### ■ ATELIER CRÉATION DE BRACELETS - PERLES DE MIYUKI (EN VERRE)

À partir de 8 ans - Mercredi 22 octobre de 9h30 - 11h30





## A2S : LE SPORT SANTÉ POUR TOUS, PRÈS DE CHEZ VOUS

**Depuis cinq ans, l'association A2S - Allevard Sport Santé - propose aux habitants du pays d'Allevard et des environs des activités physiques douces et adaptées, dans une ambiance conviviale et accessible à tous.**

Membre du réseau Sport Santé Bien-Être Auvergne-Rhône-Alpes et du dispositif régional Prescri'Bouge, A2S s'inscrit pleinement dans une dynamique de prévention santé par le mouvement.

Chaque semaine, l'association propose des cours collectifs pour adultes, tous niveaux, dans trois communes : Allevard, Pinsot et Crêts en Belledonne.

Les activités au programme sont variées :

- Pilates pour le renforcement en douceur,
- Renforcement musculaire, pour maintenir son tonus,
- Cardio training pour l'endurance,
- Et mobilité articulaire pour garder souplesse et fluidité dans les mouvements.

Ces séances sont animées par Louis Pellegrin, éducateur sportif qualifié. Fort de 14 années d'expérience, dont cinq au sein de l'association, il accompagne chaque participant avec attention et bienveillance.

**« LE BUT, C'EST DE SE SENTIR BIEN, PAS DE PERFORMER. L'ESSENTIEL, C'EST DE BOUGER ET DE**

**PRENDRE DU PLAISIR. »**

Les cours sont répartis du lundi au jeudi, pour permettre à chacun de trouver un créneau adapté à son emploi du temps.

Que vous soyez sportif débutant, en reprise d'activité, ou simplement à la recherche d'un moment pour vous détendre et prendre soin de votre santé, A2S vous ouvre ses portes avec chaleur et bonne humeur.

**Inscriptions et renseignements :  
a2s.38580@gmail.com**



## SORTIE ESTIVALE DU CCAS UNE CROISIÈRE INOUBLIABLE SUR LE LAC D'ANNECY

**Dans la continuité de ses actions en faveur des aînés, le mardi 24 juin 2025, le Comité Communal d'Action Sociale (CCAS) de Crêts en Belledonne a organisé une sortie placée sous le signe de la convivialité et de la découverte.**

Pas moins de 111 participants, accompagnés de 9 membres du CCAS, ont répondu présents à cette journée exceptionnelle, dont le moment fort fut un déjeuner-croisière sur le lac d'Annecy.

Après un trajet en bus, le groupe a embarqué à bord du bateau La Libellule, pour une expérience à la fois gustative et visuelle. Malgré la chaleur caniculaire, chacun a su apprécier la qualité du repas servi à bord, dans un cadre naturel aussi majestueux que paisible.

**Cette escapade a offert à nos aînés un véritable moment d'évasion et de partage. À l'issue de la journée, tous ont regagné leur bus, le cœur léger et la tête remplie de souvenirs chaleureux et ensoleillés.**







## HOMMAGE À ARMAND SALVI

**Armand SALVI nous a quittés le 9 juin dernier. Tout au long de sa vie, il a été au service des autres dans de multiples engagements. Né le 10 novembre 1943 aux Cités de Saint-Pierre-d'Allevard, il est embauché à UGIMAG, la grande Usine de notre commune, comme ouvrier. Très vite, en militant actif de la CFDT, il défend les intérêts des ouvriers de l'entreprise. Il s'investit aussi au Comité d'entreprise d'UGIMAG en tant que secrétaire.**

Sportif accompli, il devient moniteur de ski. Là encore, il met ses compétences au service du Ski Club du Barioz : il intègre son Conseil d'Administration et y est moniteur ESF bénévole. Puis, c'est tout naturellement qu'à la retraite il s'engage dans l'encadrement des petits.

Armand SALVI a entraîné sa famille dans son engagement : Amélia son épouse et Carmen sa sœur furent cuisinières au Ski Club du Barioz et son fils Jean-Christophe a encadré les jeunes de la compétition. Passionné de foot, il jouera avec les vétérans du foot local.

Armand SALVI a continué à servir ses concitoyens en s'engageant dans la vie municipale de notre commune. Il a été élu dès 1977 conseiller municipal dans la municipalité Camille Benoît, puis en tant qu'adjoint au maire chargé des sports, dans les municipalités Jean-Jacques Billaz entre 1983 et 2001.

C'est donc une vie au service des autres, en tant que syndicaliste, bénévole dans les associations locales et élu municipal, qu'Armand Salvi a menée, avec discrétion mais avec un grand sens de l'engagement.

L'épouse d'Armand SALVI, Amelia Pardo, est originaire d'Allevard. Ils ont eu trois enfants, Jean-Christophe, Nicolas et Stéphanie qui leur ont donné quatre petits-enfants.



## UNE RENTRÉE À L'ÉCOLE MATERNELLE SANS ISABELLE

**Et pour cause, Isabelle, ATSEM chez les petits, a récemment pris sa retraite, après près de 35 ans en tant qu'agent(e) à Crêts en Belledonne !**

Isabelle a débuté sa carrière professionnelle dans le secteur privé avant d'être embauchée par la commune comme Assistante Territoriale Spécialisée des Ecoles Maternelles et agente d'entretien. Avec bienveillance et souci du travail bien fait, elle a vu de nombreux enfants passer et évoluer au fil des années.

Elle a toujours su travailler avec bonne humeur et force de proposition avec l'équipe enseignante.

**Merci Isabelle pour toutes ces années à aider les petits de Crêts en Belledonne à découvrir la vie en collectivité !**

Et la retraite alors ? Elle est certainement bien remplie entre la marche, la danse, les travaux manuels, la lecture, etc.



## LA RÉCRÉ DES PARENTS

**Depuis deux ans un espace est proposé aux parents pour réfléchir ensemble sur toutes les questions qui concernent leurs rôles de parents, trois fois dans l'année scolaire en cours.**

La présence d'un professionnel a été appréciée par les parents par ses compétences, l'analyse et le décalage par rapport aux situations abordées. Les échanges ont été vécus sans jugement et dans une atmosphère détendue.

Initié par l'Association ALTACAN, située sur la commune, avec le soutien de la commune de Crêts en Belledonne, les parents d'élèves, les équipes enseignantes, nous sommes convaincus que notre action a du sens. Nous sommes actuellement dans un questionnement pour faire évoluer notre action envers les parents :

- Maintenir le rythme de trois séances par an en présence du psychanalyste ;
- Prévoir des rencontres entre parents d'une manière mensuelle et garder parallèlement les trois rencontres avec le psychanalyste.

**Une première rencontre en présence du psychanalyste est déjà programmée le 25 novembre 2025 à 19h.**

Vous serez informés via les cartables de vos enfants ainsi que sur les espaces de communication de la commune.

**Si vous avez des suggestions, veuillez contacter : [president@altacan.fr](mailto:president@altacan.fr)**





## ENTRAINEMENT PLAN COMMUNAL DE SAUVEGARDE



**Le 18 juin dernier, les élus et les agents communaux ont réalisé un entraînement « sur table » organisé en collaboration avec l'Institut des Risque Majeurs (IRMa).**

Le scénario était le suivant : pluies intenses sur les bassins versants en amont et sur la commune de Crêts en Belledonne. Les précipitations engendrent des ruissellements pluviaux puis le débordement des petits cours d'eau, ainsi qu'une vigilance sur l'Isère.

Les protagonistes devaient gérer l'intervention des secours publics et des services municipaux suite aux crues/débordements ; l'information aux populations en zones inondables ; la fermeture des routes ; l'évacuation et l'accueil des riverains des cours ayant débordés...

**Ce type d'entraînement est indispensable et doit être renouvelé régulièrement afin que chacun soit en capacité de bien agir le jour où il sera réellement nécessaire de déclencher le Plan Communal de Sauvegarde.**

## LE TOIT DE LA MAIRIE FAIT PEAU NEUVE !

**Après plusieurs décennies de bons et loyaux services, le toit de la mairie vient de bénéficier d'une rénovation complète tout en permettant que l'accès au bâtiment reste possible pendant toute la durée des travaux.**

L'objectif principal était de préserver l'esthétique du bâtiment tout en assurant une parfaite étanchéité et une meilleure isolation thermique.



*L'entreprise Stéphane BOCHET, basée à Curienne, en charge de cette rénovation a offert l'épi de faîtage à la commune.*



Cette réfection s'inscrit dans une démarche de valorisation du patrimoine communal, tout en répondant aux normes environnementales actuelles.

Le coût des travaux s'élève à 305 575 € et ont été subventionnés à hauteur de 102 694 € par le Département de l'Isère (41 280 €) et l'Etat (61 414 €) dans le cadre du dispositif DSIL (Dotation Soutien Investissement Local).

Les habitants peuvent désormais admirer la nouvelle toiture, symbole du dynamisme et du souci de préservation de notre commune.



## PROJET DE DESSERTE FORESTIÈRE DU MASSIF DE BRAMEFARINE

**Des difficultés liées à l'exploitation forestière sont constatées depuis plusieurs années sur le massif de Bramefarine : desserte forestière en mauvais état, voiries communales dégradées car non adaptées au passage régulier de camions, passage de grumiers dans des hameaux étroits, stockage de bois et circulation dans les périmètres rapprochés de captage d'eau potable.**

L'actualité forestière met par ailleurs l'accent s'il était nécessaire sur l'enjeu d'accessibilité des massifs forestiers (risque sanitaire avec des dépérissements consécutifs de l'épicéa dus au scolyte, risque incendie, travaux sylvicoles et plantations pour un renouvellement et une meilleure résilience des peuplements au changement climatique...).

Pour répondre à cette situation, un projet de desserte globale sur l'ensemble du massif de Bramefarine a été établi, en partenariat et en concertation avec la communauté de communes Le Grésivaudan, l'ONF, le CNPF (Centre National de la Propriété Forestière), l'interprofession FIBOIS 38, les exploitants et l'ensemble des communes concernées que sont Allevard, Crêts en Belledonne, Pontcharra, Le Moutaret et Le Cheylas, ainsi que l'Association Syndicale Agréée des Teppes.

**LE PROJET SE DÉCLINE EN 3 TRANCHES AVEC UN CALENDRIER ALLANT JUSQU'À 2027.**

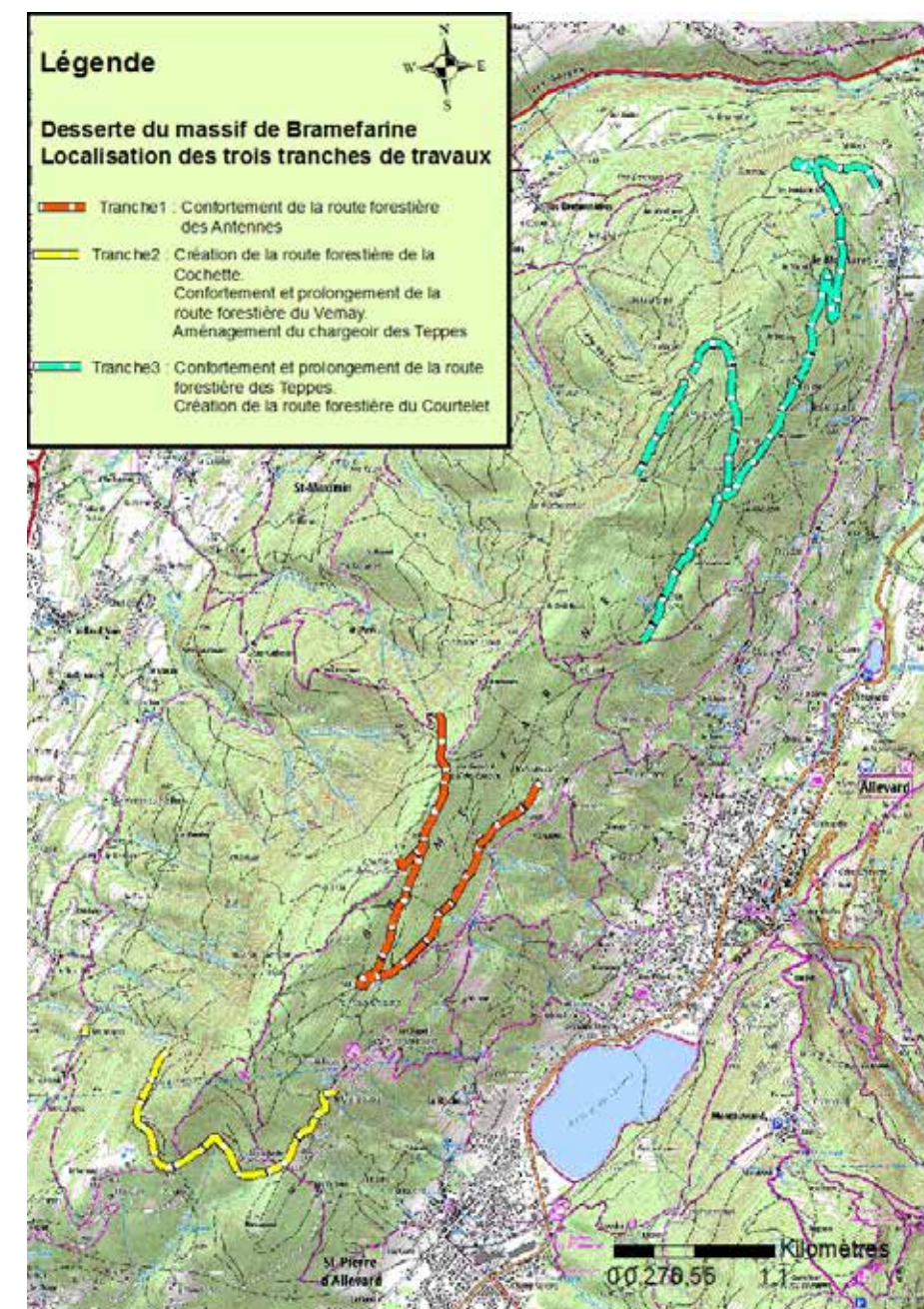

**Suivant ce calendrier, les propriétaires forestiers privés concernés par le projet ont été ou vont être associés.**

**Les travaux sur la première tranche, concernant la réfection de la route des Antennes, ont débuté à l'automne 2024. Ils se poursuivent ce printemps et cet été 2025.**

**Les travaux de la 2ème tranche devraient débuter à l'automne 2025.**

**La mairie se tient à disposition pour tout renseignement concernant ce projet auprès des propriétaires concernés, des riverains et des habitants.**





## ÉLABORATION DU PLAN LOCAL D'URBANISME

### Mode d'emploi



#### Qu'est-ce-que le PLU ?

Le Plan Local d'Urbanisme est un document d'urbanisme qui permet de gérer et de réglementer le droit du sol et de la construction sur la commune. C'est un document juridique opposable aux tiers : c'est-à-dire que les dispositions qu'il indique s'imposent à tous. Le PLU régit :

**OÙ, QUOI et COMMENT construire**

#### La concertation prévue avec le public

- Un atelier City ZAN (courant octobre 2025)
- Trois réunions publiques (dates définies en 2026)
- Un registre d'observation disponible à l'accueil de la mairie
- Des bulletins d'information (bulletin municipal et site internet)
- Des panneaux de concertation alimentés tout au long de la procédure
- Une enquête publique d'un mois réalisée avant l'approbation du PLU permettant d'émettre des observations sur le projet de PLU

#### Les objectifs de la concertation

- La population s'exprime lors de l'élaboration
- La commune informe sur le projet, ses objectifs et son avancement

#### Les documents du PLU

- Le Rapport de Présentation**
  - État Initial de l'Environnement
  - Diagnostic territorial
  - Justifications du projet de PLU
  - Évaluation des impacts du projet sur l'environnement

- Le Projet d'Aménagement et de Développement Durables**
  - Le PADD définit les objectifs d'aménagement et les orientations concernant l'habitat, le transport, les équipements, l'activité économique, l'agriculture et les milieux naturels
  - Définit les grandes orientations sur les 10 à 15 prochaines années

- Les Orientations d'Aménagement et de Programmation**
  - Cohérentes avec le PADD, elles encadrent des opérations d'aménagement à mettre en oeuvre ou apportent une trajectoire globale sur une thématique stratégique

- Le Règlement Graphique**
  - Document graphique qui délimite les zones, et repère les éléments soumis à des prescriptions particulières

- Le Règlement Ecrit**
  - Document qui fixe les règles d'occupation et d'utilisation des sols applicables à chaque zone. Il permet de savoir comment construire au sein de ces zones.

#### Les acteurs du PLU

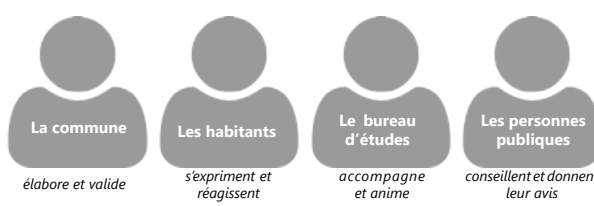

Une démarche concrète !

#### Pourquoi un nouveau PLU ?

- Faire le bilan de l'application du PLU de Saint-Pierre-d'Allevard et apporter les améliorations nécessaires pour la commune nouvelle.
- Disposer d'un document unique cohérent à l'échelle du territoire de la commune nouvelle et intégrer les données de la nouvelle carte des aléas réalisée sur le territoire de Morétel-de-Mailles.
- Conforter la prise en compte des richesses environnementales et assurer leur préservation.
- Répondre aux besoins des habitants en intégrant les nouveaux projets d'infrastructures ou en faisant évoluer ceux existants.
- Rendre le territoire plus attractif et ainsi permettre l'installation de nouvelles entreprises sur le plateau, susceptibles de créer une offre d'emploi sur Crêts en Belledonne.
- Intégrer les objectifs de réduction de l'artificialisation des sols, les données du SCOT en cours de révision et respecter le cadre réglementaire actuel (Loi Montagne...).

#### Les étapes de travail

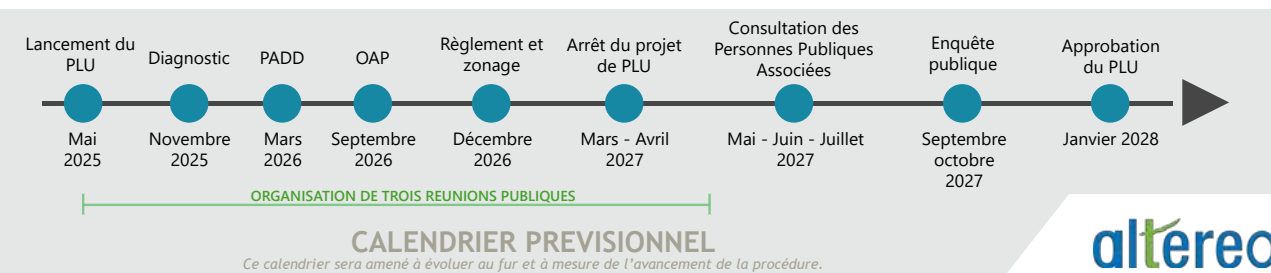

## ATELIER CITYZAN

**L'objectif de cet atelier est de comprendre les enjeux du Zéro Artificialisation Nette (ZAN), entre attractivité du territoire et préservation du cadre de vie.**

Dans ce jeu collaboratif, les joueurs incarnent les techniciens d'une petite intercommunalité rurale qui doivent sauver l'école, menacée en raison du déclin démographique.

Pour attirer de nouveaux ménages, ils devront produire 20 logements et de nouveaux équipements, services ou commerces pour améliorer l'attractivité du territoire. Mais attention si de nouvelles constructions s'installent hors de la ville, les espaces naturels disparus devront être recréés dans des secteurs urbanisés... un des grands principes du Zéro Artificialisation Nette.

**Jeu de plateau / durée de la partie : 1h / Sur inscription.**



#### Besoin d'un coup de main à la maison ?

Faites appel à l'ADEF association intermédiaire pour vos besoins de ménage, jardinage, petits travaux, aide aux courses...

Profitez de 50 % de réduction d'impôts sur les prestations à domicile\*

- Simplicité- nous nous occupons de toutes les démarches
- Souplesse -interventions ponctuelles ou régulières
- Solidarité – en nous sollicitant, vous soutenez l'emploi local

**Et du 15 octobre au 15 novembre, nous offrons 1 heure gratuite pour 2 heures consommées pour tous nos clients particuliers.**

En profitant de cette offre de rentrée, nous soutenons ensemble l'insertion des personnes les plus éloignées de l'emploi, au cœur de notre territoire : le Grésivaudan !

Contactez-nous dès aujourd'hui !

**ADEF GRESIVAUDAN**

**04.76.92.19.20**

**Antenne de Goncelin : 04.76.13.21.21**

**crolles@adef-gresivaudan.fr**

\*selon la législation en vigueur sur les services à la personne

## L'ADEF POURSUIT SON DÉVELOPPEMENT ET RECRUTE DE NOMBREUX PROFILS.

**Après avoir accompagné plus de 99 salariés en 2024, l'ADEF poursuit son développement et annonce le recrutement de nombreux salariés supplémentaires.**

Aujourd'hui, l'ADEF accompagne des hommes et des femmes dans leurs projets professionnels ; pour un retour à l'emploi, une reconversion et/ou un soutien socio- professionnel. L'association pour le développement de l'emploi et de la formation (ADEF), propose différentes missions, en CDD d'usage, en temps plein ou en temps partiel dans toute la Vallée du Grésivaudan.

Le tout, sur des postes variés : Employé.e de maison, lingè.re, agent.e de collectivité, restauration, entretien, élève éducateur.trice, ouvrier.e, paysagiste, travaux divers.

Pour ce faire et pour offrir à tous de belles opportunités professionnelles et un

suivi socio- professionnel personnalisé, l'ADEF recrute de nouveaux profils ! Un accompagnement personnalisé En parallèle de ces missions, et en fonction des besoins du salarié, un accompagnement personnalisé lui sera dispensé, grâce à un premier diagnostic : la mobilité, la garde d'enfant, le logement, le surendettement, etc.

L'ADEF est à l'écoute de ses salariés pour donner un nouvel élan à leurs projets professionnels à travers, notamment, des mises à dispositions régulières. L'ADEF : Une mission sociale engagée auprès des demandeurs d'emploi, l'ADEF Grésivaudan s'attache à accompagner ses salariés vers un retour à l'emploi durable à travers un accompagnement personnalisé de 24 mois maximum, des mises à disposition et des formations.

Quelques critères pour intégrer l'ADEF et bénéficier de leurs conseils :

- Être domicilié dans la Vallée du Grésivaudan.
- Être en recherche d'emploi.
- Être en difficulté pour un retour vers l'emploi.

#### Comment ça marche ?

L'ADEF est l'employeur. Dès son arrivée dans l'association, le candidat est immédiatement salarié et susceptible d'être positionné sur des missions le concernant. Pour un accompagnement au plus près du salarié, les antennes de l'ADEF Grésivaudan sont ouvertes à Crolles, Goncelin, et Pontcharra.





# LES CONSEILS MUNICIPAUX EN BREVES

## SÉANCE DU 15 MAI 2025

### Création d'un emploi permanent d'adjoint technique territorial à temps complet

Après en avoir délibéré, le conseil municipal, à l'unanimité décide la création d'un emploi permanent d'adjoint technique territorial à temps complet relevant de la catégorie C et autorise M. le Maire à se charger du recrutement de l'agent affecté à ce poste.

### Demande de subvention pour les travaux patrimoniaux (audits énergétiques)

Après en avoir délibéré, le conseil municipal, à l'unanimité, décide de solliciter une subvention auprès de l'AGEDEN et de tout autre financeur pour effectuer des audits de rénovation énergétiques sur les bâtiments communaux de la mairie et de mon Exil pour un montant défini par la CAO (de 12 650 € à 44 250 €) et d'autoriser M. le Maire à signer tous les documents relatifs à ce dossier.

### Désaffectation et déclassement du domaine public d'un terrain au Poutaz en vue de sa cession

Après en avoir délibéré, le conseil municipal, à l'unanimité constate la désaffectation du domaine public du terrain situé 30 Allée des Gentianes et approuve son déclassement du domaine public et son incorporation au domaine privé communal.

### Désaffectation et déclassement du domaine public d'un terrain au Poutaz en vue de sa cession

Après en avoir délibéré, le conseil municipal, à l'unanimité constate la désaffectation du domaine public du terrain situé Allée des Gentianes et approuve son déclassement

du domaine public et son incorporation au domaine privé communal.

### Désaffectation et déclassement du domaine public d'un terrain au Poutaz en vue de sa cession

Après en avoir délibéré, le conseil municipal, à l'unanimité constate la désaffectation du domaine public du terrain situé 28 Allée du Millepertuis et approuve son déclassement du domaine public et son incorporation au domaine privé communal.

### Acquisition d'une licence 4 par la commune

Après en avoir délibéré, le conseil municipal, avec 18 voix pour et une abstention (FALL David) décide :

- D'approuver l'acquisition d'une licence pour l'exploitation d'un débit de boisson de 4ème catégorie au prix de 10 400 € (auxquels s'ajouteront les frais liés à la cession) ;
- D'autoriser M. le Maire ou son représentant à signer l'acte de cession de licence, ainsi que tous les actes et documents relatifs à ce dossier.

### Tirage au sort des jurés d'assises 2026

Il est procédé au tirage au sort de la liste préparatoire des jurés d'assises pour 2026. Les résultats sont les suivants :

Commune	N° Inscription	Nom
Crêts en Belledonne	633	GUILLET Marie-Françoise
Crêts en Belledonne	1182	BERNARD Stéphanie
Crêts en Belledonne	042	BOGEAT Francis
Crêts en Belledonne	667	HUGUET Bernadette
Crêts en Belledonne	347	DIDELLE Dominique
Crêts en Belledonne	043	BOLOT Marie-Ange
Crêts en Belledonne	879	PUNZANO Patrick
Crêts en Belledonne	261	PAMPIGLIONE Laurie
Crêts en Belledonne	770	LUX Emilie

## SÉANCE DU 19 JUIN 2025

### Approbation de la création et du projet de statuts de la Société Publique Locale « SPL DU GRESIVAUDAN » par voie de transformation de la Société d'Economie Mixte « Société d'Exploitation Montagne et Loisirs du Grésivaudan » - Désignation des représentants de la commune

Après en avoir délibéré, à l'unanimité, le conseil municipal décide :

- D'approuver la création de la SPL « SPL du Grésivaudan » issue de la transformation de la SEMLG dans laquelle la Commune de Crêts en Belledonne aura 22 actions soit 0,03 % du capital social ;
- D'approuver, plus précisément, l'acquisition par la Commune de Crêts en Belledonne de 22 actions auprès de la CCLG pour un prix de 1 034 €.
- D'approuver les statuts de la SPL « SPL du Grésivaudan », tels qu'il lui en a été donné lecture et tels que joints à la présente délibération.
- D'autoriser au sein de la gouvernance de la « SPL du Grésivaudan » la dissociation des fonctions de président du conseil d'administration et de directeur général.
- D'autoriser les représentants de la Commune de Crêts en Belledonne à voter en faveur de toutes délibérations permettant la bonne réalisation de la transformation de la SEMLG en SPL, de la validation des statuts et de la mise en place de la nouvelle gouvernance telle que décrite ci-avant ;
- De désigner les représentants de la Commune de Crêts en Belledonne pour les assemblées générales et au conseil d'administration de la SPL suivants :

▷ En qualité d'administrateur de la SPL, représentant la Commune de Crêts en Belledonne, et ce pour la durée de son mandat électif : Jérôme LARDIERE

▷ En qualité de représentant de la Commune de Crêts en Belledonne aux assemblées générales des actionnaires de la SPL : Jérôme LARDIERE

- D'autoriser les représentants de la Commune de Crêts en Belledonne à accepter toutes fonctions dans le cadre de la représentation qui pourraient leur être confiées au sein de la SPL du Grésivaudan (Présidence, Vice-Présidence, membres titulaires ou suppléants des éventuelles commissions d'appels d'offres, etc.) ;
- D'autoriser M. le Maire à payer et à signer les actes juridiques nécessaires à l'acquisition des actions ;
- D'autoriser M. le Maire à prendre toutes les mesures nécessaires à l'exécution de la présente délibération.

### Adoption de la convention de mise à disposition du boulodrome et de sa buvette et licence 4

Après en avoir délibéré, le conseil municipal, à l'unanimité décide d'approuver la convention jointe en annexe et autorise M. le Maire à la signer.

### Demande d'attribution du fonds de concours pour la rénovation de l'éclairage public

Après en avoir délibéré, le conseil municipal, à l'unanimité, autorise M. le Maire à demander l'attribution du fonds de concours auprès de la Communauté de Communes Le Grésivaudan et à prendre toutes dispositions nécessaires à la bonne exécution de la présente délibération.

### Mise en œuvre du programme CEE ACTEE PRO INNO 66-AMI CHENE

Après en avoir délibéré, le Conseil Municipal, à l'unanimité,

décide :

- De mettre en œuvre à son initiative et sous sa responsabilité le projet, « Audit Énergétique des bâtiments de la mairie et de Mon Exil », retenu dans le cadre de la convention de Partenariat conclue entre la FNCCR, TE38 et l'AGEDEN, le SDIS38 et l'intercommunalité SMVIC dans les conditions prévues par la convention ;
- De demander à TE38, en tant que coordinateur du groupement de commande des bénéficiaires lauréats, l'attribution de la contribution financière au titre du programme CEE ACTEE PRO INNO 66 – AMI CHENE, dans les conditions prévues par la convention ;
- D'autoriser M. le Maire ou son représentant à signer la convention financière pour la mise en œuvre du programme CEE ACTEE PRO INNO 66 – AMI CHENE avec TE38, telle qu'annexée à la présente délibération, ainsi que tous documents relatifs au projet.

### Vente du terrain situé parcelle AD 629 pour le projet de résidences services pour les séniors

Après en avoir délibéré, le conseil municipal, avec 17 voix pour et une abstention (Frédéric LAVAL) :

- Approuve la cession à la société BROPERTY de la parcelle AD 629 d'une surface de 4 631 m², pour un montant de 325 000 €, prix fixé par les domaines + frais d'études de sol (environ 7 000 €).
- Confie à l'étude notariale DUFRESNE le soin de dresser l'acte ;
- Autorise M. le Maire à signer tous documents préparatoires à l'acte, l'avant contrat et l'acte authentique lorsqu'il sera dressé.

### Coopération décentralisée – convention avec l'association ARCADE une terre pour vire au Sénégal – Financement annuel

Après en avoir délibéré, le conseil municipal, à l'unanimité, décide d'approuver le versement de 5 000 € à ARCADE une terre pour vivre au Sénégal pour l'année 2025.

## SÉANCE DU 17 JUILLET 2025

### Transfert de compétence : Funiculaire de Saint-Hilaire-du-Touvet

Après en avoir délibéré, le Conseil Municipal, à l'unanimité, approuve le transfert de compétence suivant à compter du 1er octobre 2025 : exploitation et entretien du funiculaire de Saint-Hilaire-du-Touvet. Le périmètre du transfert comprend :

- La gare haute, dont le restaurant, située sur le territoire de la commune du Plateau-des- Petites-Roches ;
- La gare basse et le parking situés sur le territoire des communes de Lumbin et de Crolles ;
- Les infrastructures et leurs accessoires, et les matériels liés à l'exploitation du funiculaire notamment deux cabines, les voies, le tunnel.

### Transfert de compétence : Domaine Nordique du Barioz

Après en avoir délibéré, le Conseil Municipal, à l'unanimité, approuve le transfert de compétence suivant à compter du 1<sup>er</sup> octobre 2025, sous réserve d'approbation par les élus de Crêts en Belledonne du montant définitif des charges transférées : Création, développement, exploitation et entretien du domaine nordique du Barioz tel que délimité par le plan en annexe, pour les activités sportives, de loisirs et le stade de





biathlon à l'année, à l'exclusion du refuge du Crêt du Poulet et du ski alpin.

#### Souscription d'un emprunt suite au vote du budget primitif 2025

Après en avoir délibéré, le conseil municipal, à l'unanimité :

- Décide de demander à la CAISSE D'EPARGNE RHONE-ALPES, un prêt de 1 200 000 € remboursable en 20 ans au taux fixe de 3,78 %, avec des échéances dégressives, dont le règlement des 2 premières échéances est avancé

- Etablissement bancaire : Caisse d'Epargne Rhône-Alpes

- Montant du prêt : 1 200 000€

- Durée du contrat de prêt : 20 ans

- Mise à disposition des fonds : 25 août 2025

- Prêt à taux fixe dont les 2 premières échéances sont avancées (25 novembre 2025 et 25 mars 2026)

- Amortissement : Echéances dégressives

- Type de taux : fixe

- Taux d'intérêt annuel : 3,78%

- Taux d'annuité : 3,17%

- Périodicité des échéances : annuelle

- Base de calcul des intérêts : 30 /360

- Commission d'instruction : 0,15% du montant emprunté soit 1 800€

- S'engage pendant toute la durée du prêt au nom du Conseil Municipal à créer et mettre en recouvrement, en tant que de besoin, les contributions directes nécessaires pour assurer le paiement des dites échéances et à inscrire le montant des remboursements en dépenses obligatoires.

- S'engage à régler les frais, droits, impôts et taxes auxquels l'emprunt pourrait donner lieu.

- Le Conseil Municipal confère, en tant que de besoin, toutes délégations utiles à M. le Maire pour la réalisation de l'emprunt, la signature du ou des contrats de prêts à passer avec l'Etablissement prêteur, et l'acceptation de toutes les conditions de remboursement qui y sont insérées.

- La présente délibération annule et remplace donc la délibération n°23/2025.

#### Mise en place du prélèvement automatique pour l'encaissement des recettes pour les services périscolaires

Après avoir entendu M. le Maire et après délibération, le Conseil Municipal, à l'unanimité :

- Autorise le prélèvement automatique pour le paiement des prestations des services communaux (recettes de cantine, de garderie, de centre de loisirs,

- Précise que l'option pour le prélèvement automatique est une faculté ouverte à l'usager et ne peut lui être imposée.

- Charge M. le Maire d'accomplir toutes formalités en vue de l'exécution de la présente délibération.

#### Convention d'occupation du domaine public pour l'implantation d'une consigne automatisée

Après en avoir délibéré, le conseil municipal, à l'unanimité, décide de :

- Approuver la convention d'occupation du domaine public pour l'implantation sur le parking de la salle des fêtes d'une consigne automatisée Mondial Relay.

- Autoriser M. le Maire à la signer.

#### Avenant n° 5 de la convention de prestation de service mutualisé chargé de l'instruction des autorisations d'urbanisme

Après en avoir délibéré, le conseil municipal, à l'unanimité, décide de :

- Approuver l'avenant n°5 de la convention de prestation de services afin de bénéficier du service mutualisé chargé de l'instruction des autorisations.

- Autoriser M. le Maire à le signer.

#### Répartition n° 4 des subventions de fonctionnement

Après en avoir délibéré, le conseil municipal, à l'unanimité, décide d'attribuer la subvention exceptionnelle d'un montant de 1 623,08 € à l'association « Allevard Evénements ».

## SÉANCE DU 04 SEPTEMBRE 2025

#### Approbation du nouveau projet de statuts de la Société Publique Locale « SPL DU GRESIVAUDAN) par voie de transformation de la Société d'Economie Mixte « Société d'Exploitation Montagne et Loisirs du Grésivaudan »

Après en avoir délibéré, le conseil municipal, à l'unanimité, décide :

- D'approuver les statuts modifiés de la SPL « SPL DU GRESIVAUDAN », tels qu'il lui en a été donné lecture et tels que joints à la présente délibération.

- D'autoriser les représentants de la commune au sein de la SEMLG et de la SPL du Grésivaudan à voter en faveur de toutes délibérations permettant les modifications présentées.

- D'autoriser M. le Maire à prendre et accomplir toutes les mesures nécessaires à l'exécution de la présente délibération.

#### Achat de parcelles pour la route forestière de Bramefarine

Après en avoir délibéré, le conseil municipal, à l'unanimité, décide :

- D'approuver les démarches de négociations en vue des acquisitions des parcelles listées ci avant dont la maîtrise foncière est actuellement privée, et de faire une demande d'aide financière à 50% de la CCLG, en vue de son incorporation dans le domaine privé communal.

- D'autoriser M. le Maire à prendre contact avec les propriétaires et réaliser les démarches nécessaires à ces acquisitions et tous les actes afférents à cette affaire

#### Répartition n° 5 des subventions de fonctionnement

Après en avoir délibéré, le conseil municipal décide d'attribuer les subventions suivantes :

- A l'unanimité :

- ACTPA : 1 500 €

- Allevard St Pierre Tennis Club : 1 500 €

- Basket Pays d'Allevard : 2 000 €

- Harmonie d'Allevard : 1 300 €

- Hop and Dance : 2 000 €

- La Roue Libre du Pays d'Allevard : 300 €

- Yoga Sadhana : 500 €

- Pays d'Allevard Football Club : 2 000 €

- Ski Club du Barioz : 4 000 €

- Tennis de table allevardin : 500 €

- A2S : 200 €

- Judo Club Pays d'Allevard : 1 000 €

- La Chorale Pays d'Allevard : 500 €

- Les Dynamiques : 600 €

- Handball Club d'Allevard : 2 000 €

- La Plume en chemin : 200 €

- Plaisirs des Arts : 800 €

- Association Radio Grésivaudan : 507 €

- Association des boules de la Motte Servolex : 0 €

- Bréda Roc : 400 €

- Ski Club Allevardin : 500 €

- Club Louaraz : 250 €

- FNACA : 500 €

- La prévention routière : 0 €

#### Création d'un poste d'adjoint d'animation à temps complet

Après en avoir délibéré, le conseil municipal, à l'unanimité :

- Décide de créer au tableau des effectifs un emploi permanent à temps complet d'Agent d'entretien et d'animation au grade d'adjoint d'animation territorial relevant de la catégorie C du cadre d'emploi des Adjointes d'Animations territoriales à raison de 35 heures hebdomadaires annualisées.

- Indique que les crédits nécessaires sont inscrits au budget de la collectivité.

- Rappel que cet emploi pourrait être occupé par un agent contractuel relevant de la catégorie C dans les conditions fixées par l'article L332-14 ou L332-8 du code général de la fonction publique, en cas de recrutement infructueux de fonctionnaire.

Le contrat L332-14 est conclu pour une durée déterminée qui ne peut excéder un an. Sa durée peut être prolongée, dans la limite d'une durée totale de deux ans, lorsque la procédure de recrutement d'un fonctionnaire n'aura pu aboutir au terme de la première année. Les contrats relevant des articles L332-8, sont d'une durée maximale de 3 ans renouvelable dans la limite totale de 6 ans. Au-delà, si ces contrats sont reconduits, ils ne peuvent l'être que par décision expresse et pour une durée indéterminée.

- Autorise M. le Maire à se charger du recrutement de l'agent affecté à ce poste.

LES COMPTES RENDUS  
DES CONSEILS  
MUNICIPAUX SONT  
CONSULTABLES DANS  
LEUR INTÉGRALITÉ EN  
MAIRIE ET SUR :  
[www.CRETSENBELLEDONNE.FR](http://www.CRETSENBELLEDONNE.FR)



## SAISON 2025-2026 DE LA CHASSE

Les dates d'ouvertures de la chasse pour la saison 2025-2026 approuvées par la fédération des chasseurs de l'Isère selon arrêté préfectoral n° 2025-06-26-00010 sont :

■ **DATE D'OUVERTURE :**  
**14/09/2025**

■ **DATE DE FERMETURE :**  
**28/02/2026**

■ **JOURS DE CHASSE SUR  
LA COMMUNE DE CEB :**  
**MARDI, JEUDI, SAMEDI ET DI-  
MANCHE (JOURS FÉRIÉS COMPRIS)**



#### ■ CHASSE DU SANGLIER (RÈGLEMENT SPÉCIFIQUE) :

- Ouverture du 14/09/2025 au 31/01/2025 : mardi, jeudi, samedi, dimanche et jours fériés.

- Du 01/02/2026 au 22/02/2026 : uniquement samedi et dimanche.





TRAVAUX AUTORISÉS

N° DE DOSSIER	NOM	ADRESSE DE L'OPÉRATION	OBJET DE LA DEMANDE	Date
PERMIS DE CONSTRUIRE				
PC 038 439 25 100 04	BRAT Lionel	597 Route du Chaboud - 38830 - CEB	Création façade pour porche entrée du bâtiment / création garage semi-enterré	05/23/2025
PC 038 439 21 100 09 M01	GALLOIS Ariane	1407 Route du Vernay - 38570 - CEB	Pose de panneaux solaires thermiques / Modifs système fermeture menuiseries façade sud : BSO au lieu de volets en bois / Appentis à bois et arche en pierres de la façade EST non reconstruit	05/27/2025
PC 038 439 25 100 09	RENOT Quentin	420 Route de la Chapelle St Christophe	Construction d'une maison individuelle	06/19/2025
PC 038 439 25 100 12	GUICHARD Alexis	420 Route de la Chapelle St Christophe	Construction d'une maison individuelle	06/19/2025
PC 038 439 25 100 08	ZOUABI Youssef	420 Route de la Chapelle St Christophe	Construction d'une maison individuelle	06/24/2025
PC 038 439 25 100 06	ANNIS David	Route de la Chapelle St Christophe	Const maison ind avec piscine et annexes pool house + abri voiture	06/25/2025
PC 038 439 25 100 10	CIAMPO Dinczy	1053 Route de la Roche - 38830 - CEB	Stabulation bovine	07/08/2025
PC 038 439 25 100 11	REVERCHON Arthur	420 Route de la Chapelle St Christophe	Construction d'une maison individuelle	08/06/2025
PC 038 439 25 100 05	EVEQUE Anthony	97 b Chemin de la Bayette - 38830 - CEB	Construction d'une maison individuelle sur sous sol	08/13/2025
PC 038 439 25 100 13	BELLIN André	47 Impasse Galissard - 38570 - CEB	Régul changement de destination garage en pièces habitables + réalisation d'un mur déflecteur en façade ouest	08/20/2025

DÉCLARATIONS PRÉALABLES				
DP 038 439 25 10047	DUHAUTOIS Auriane	176 Rue Georges Clémenceau - 38830 - CEB	Pose de Volets Roulants RAL 9002	05/27/2025
DP 038 439 25 10048	DUHAUTOIS Auriane	176 Rue Georges Clémenceau - 38830 - CEB	PAC	05/27/2025
DP 038 439 25 10053	BRECHT Francine	191 Chemin du Carignon - 38830 - CEB	Pergola	05/27/2025
DP 038 439 25 10052	GADEAU Ludovic	204 Grand Rue - 38830 - CEB	Régul : changement menuiserie côté Rue	06/17/2025
DP 038 439 19 10035 M01	RAULT YOHAN	89 Chemin de l'Adret - 38830 - CEB	Renonce aux escaliers extérieurs	06/17/2025
DP 038 439 25 10054	BLANC Sébastien	151 Chemin du Châtau - 38830 - CEB	Régularisation + création : Pergola, Kiosque et four à pain	24/06/0025
DP 038 439 25 10055	ECO HABITATA ENERGIE	123 Chemin de l'Adret - 38830 - CEB	Pose de panneaux photovoltaïques	06/24/2025
DP 038 439 25 10056	FABRE Jérémy	2 IMP LES JARDINS DE FLORA - 3883 - CEB	Clôture + portillon	06/24/2025
DP 038 439 25 10057	RAULT Annie	704 Route du Levet - 38830 - CEB	Réfection de la toiture de l'habitation	06/24/2025
DP 038 439 25 10058	LAMOLY Medhi	36 Impasse du Chaboud - 38830 - CEB	Pergola	06/24/2025
DP 038 439 25 10059	DUHAUTOIS Auriane	176 Rue Georges Clémenceau - 38830 - CEB	Création terrasse sur pilotis	06/24/2025
DP 038 439 25 10060	DUHAUTOIS Auriane	176 Rue Georges Clémenceau - 38830 - CEB	Transformation d'une fenêtre en porte fenêtre	06/24/2025
DP 038 439 25 10064	PILLOU Gaëlle	109 Rue des coteaux de rapin - 38830 - CEB	Panneaux photovoltaïques	06/24/2025
DP 038 439 25 10067	CARELLA Tristan	1 Impasse des Jardins de Flora - 38830 - CEB	Pose de panneaux solaires	06/24/2025
DP 038 439 25 10061	VAIR Cindy	243 Route des Teppes - 38570 - CEB	ITE	07/01/2025
DP 038 439 25 10062	EVARD François-Xavier	113 Chemin de Crety - 38830 - CEB	Carport	07/01/2025
DP 038 439 25 10076	TABET Youcef	164 Rue Jardins du Veyrier - 38830 - CEB	Abri + cuisine d'été	07/17/2025
DP 038 439 25 10069	FIARD Lucie	124 Grande Rue - 38830 - CEB	Pose d'une main courante	07/29/2025
DP 038 439 25 10073	Lynergie	227 Rue de Bramefarine - 38830 - CEB	Pose de panneaux photovoltaïques	07/29/2025
DP 038 439 25 10077	ALLAERT Fabrice	212 Route d'Allevard - 38830 - CEB	Panneaux photovoltaïques	07/29/2025
DP 038 439 25 10078	GERFAUX Christian	190 Georges Clemenceau - 38830 - CEB	abri	07/29/2025
DP 038 439 25 10080	LAMBERT Pierre	981 Route de la Roche - 38830 - CEB	Abri	07/29/2025
DP 038 439 25 10082	BARBOSA Laurent	4 Impasse du Poutaz - 38830 - CEB	Extension , changement menuiseries, ITE, Poêle	08/04/2025
DP 038 439 25 10085	BLANC Nicolas	151 Chemin du Château - 38830 - CEB	Refecton toiture à l'identique	08/04/2025
DP 038 439 25 10087	DANY Jean Michel	107 chemin de plan michel - 38570 - CEB	Pose de panneaux photovoltaïques	08/04/2025
DP 038 439 25 10065	MENEROUX Eliane	58 Impasse d'Uriage - 38830 - CEB	Réfection toiture	08/18/2025
DP 038 439 25 10066	PEGORANO Adrien	447 Chemin du Grand Bossu - 38830 - CEB	Réfection toiture	08/18/2025
DP 038 439 25 10063	FOX DIT GIRARD Bertrand	21 Impasse de la Chartreuse - 38830 - CEB	Extension (garage + chambre au dessus) contre une façade maison existante	08/19/2025

PERMIS D'AMENAGER				
PA 038 439 25 100 01	ROUX Madeleine	4 rue Charvant - 38830 - CEB	Création d'un lot à bâtir	19/08/2025

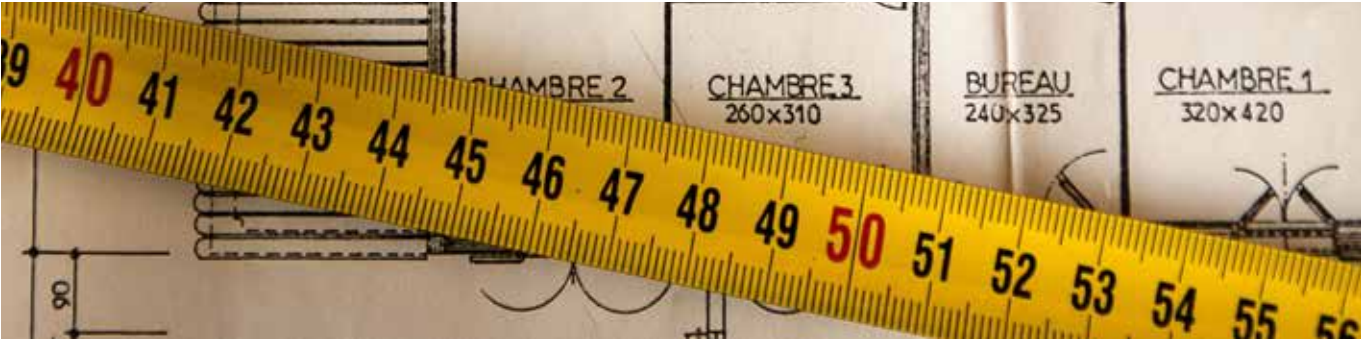

EMPLOI

PÔLE EMPLOI

Du lundi au jeudi de 8h30 à 16h15  
le vendredi de 8h30 à 12h30.  
40 avenue de la Gare – Pontcharra; Tél. : 3949

MISSION LOCALE

Une équipe au service des jeunes 16/25 ans  
147 rue du Pré de l'Horme – Crolles  
Tél. : 04.76.08.08.70  
Rue de la Ganterie – Pontcharra  
Tél. 04.76.97.81.85

ADEF - Antenne de Goncelin

Tél. 04.76.13.21.21

FAMILLE

LAEP (Lieu Accueil Enfants Parents)  
Le Tacot

Accueille les enfants de 0 à 4 ans  
accompagnés. Ouverture le mardi matin de  
8h45 à 11h45, au Pôle enfance, rue des Ecoles.  
laep.paysdallevard@le-gresivaudan.fr

CONSULTATION MÉDICALE DES  
ENFANTS (0 à 6 ans)

Le 1<sup>er</sup> mardi de chaque mois, l'après-midi,  
au Pôle enfance, rue des Ecoles. Prendre  
rendez-vous au secrétariat du Centre  
Médico-Social René Cassin à Pontcharra au  
Tél.04.76.97.32.52

Multi accueil «LES PETITS PIERROTS»

Pôle enfance, rue des Ecoles  
Tél. 04.76.33.05.89

RPE (Relais Petite Enfance  
- Le Pré En Bulle)

Nathalie BORRAS  
Tél.06.33.63.74.76  
rpe.lepreenbulle@le-gresivaudan.fr

MIKADO

Pour réserver au Centre de loisirs 3-12 ans  
Tél. 06.88.41.11.43

AGATHE Centre de planification  
et d'Éducation Familiale

33 avenue de la Gare – Pontcharra  
Tél. 04.76.97.81.00

SASEP (Service  
d'Accompagnement  
Socio Educatif de Proximité)

Service d'aide à la parentalité pour les  
parents et leurs enfants (3 à 12 ans)  
rue de la Marguiron – Tél. : 04.76.40.66.18

SÉSAME AUTISME RHÔNE-ALPES

7 rue Briqueterie - 38830 CEB  
Tél. 04.76.04.08.20 – Fax : 04.76.04.08.21

SANTÉ

GROUPE MÉDICAL

Caroline Clément, Lara Contessotto, Chloé  
Greze, Marie Le Normand, Irène Mirabel Ruiz,  
Cécile Roger  
65 rue du Lac - Tél. 04.76.97.77.40

CABINET DENTAIRE

Ramona POPA, Ruxandra, Liana LAPUSAN  
46 rue du Lac - Tél. 04.76.97.54.52

PHARMACIE DU PAYS D'ALLEVARD

85 rue du Lac – Tél. 04.76.97.50.53

OPTICIEN

Optique du Lac - 74 rue du Lac  
Tél. 04.76.40.52.72

CABINET DE KINÉSITHÉRAPIE  
Masseurs-kinésithérapeutes

Sylvie MARCHAND-RENAUDIE, François  
LADRANGE, Clément GOUYON  
Tél. : 04.76.78.63.79 - rue Jules Ferry

Sébastien PELLOUX

Tél. : 07.45.14.29.51 - 50 place de la Mairie

Théo CONSTANCIAS Tél. 06.37.36.30.83

Adrien MOUNIER-POULAT Tél. 06.65.96.59.85  
Place du Foyer

PSYCHOLOGUE

Blandine PFOHL - 68 rue du Lac  
Tél 06.63.99.14.02

OSTÉOPATHE

Carole Ventura - 8 place du foyer  
Tél 07.68.32.81.39

OSTÉOPATHE – KINÉSIOLOGIE

Christophe GIRAUDI  
Tél. : 06.34.67.96.85 - 68 rue du Lac

CABINET DE SAGES-FEMMES

Delphine COULON Tél. : 04.76.97.24.41  
Emmanuelle Gallot Tél. : 07.62.36.44.90  
– 180 Grand Rue

CABINET DES INFIRMIERS

Nacera CHABAUD, Emilie PICCO

66 rue du lac, 38830 CEB

Tél : 06 16 60 29 89

Mail : cab38830@gmail.com

Prise en charge des soins à domicile,  
au cabinet sur rdv,

Permanence sans rdv de 8h à 9 h les lundis  
mardis jeudis et vendredis (hors vacances et  
fériés)

ORTHOPHONISTES

Claire BUISSON – 78 place du Foyer 38830 CEB  
Tél. 09.53.35.26.59

Hélène HUBRECHT – 8 place du Foyer 3883 CEB  
Tél 06.62.73.70.12

S.S.I.A.D. (service de Soins  
Infirmiers A Domicile) Croix Rouge  
Française à Allevard

Intervention à domicile, sur prescription  
médicale, pour dispenser des soins aux  
personnes âgées, en situation de handicap  
ou atteintes d'une maladie chronique.  
Rue du 8 mai 1945 38580 ALLEVARD  
Tél. : 04 76 45 07 34  
Mail : ssiadpa.allevard@croix-rouge.fr

SOCIAL

SÉCURITÉ SOCIALE – Accueil :

Téléphone : 3646  
du lundi au vendredi de 8h à 17h - ameli.fr 24h/24h  
Courrier : 2 rue des alliés – 38045 GRENOBLE CEDEX 9

CAF

Permanence le 1<sup>er</sup> et 3<sup>e</sup> lundi du mois de 9h  
à 12h et de 13h30 à 16h30 sans RV, Maison  
des Services 33 rue de la ganterie 38530  
Pontcharra

RETRAITE

RETRAITES COMPLÉMENTAIRES  
ARCO ET IRCANTEC

Renseignements téléphoniques au :  
0820 200 014

ENVIRONNEMENT

DÉCHETTERIE

lundi, mercredi, vendredi et samedi toute  
la journée de 8h à 11h45 et de 14h à 17h45.

Mardi et jeudi de 14h à 17h45

Tél. 04.76.97.12.52

RAMASSAGE

DES « ENCOMBRANTS »

Service réservé aux personnes à mobilité  
réduite ou ne disposant pas de véhicule.  
S'inscrire en mairie.

COLLECTE ORDURES MÉNAGERES

Vendredis pour le centre bourg de Saint Pierre  
d'Allevard ; Mardis pour tous les hameaux de  
Crêts en Belledonne.

Conteneurs de tri sélectif :

Morêtel de Mailles : parking de l'ancienne  
mairie, du cimetière, et de la base de Loisirs de  
l'Aire du Lac

Saint Pierre d'Allevard : Rapin (parking), Place  
du Foyer, stade, déchetterie, Sailles le Bas  
(RD525). www.sibrecsa.fr

DROITS ET DÉMARCHES

Permanences juridiques

1 fois par mois Mairie d'Allevard  
Prendre rendez-vous au 04.76.97.50.24

Permanences

Conciliateur de justice

1 fois par mois Mairie d'Allevard  
Prendre rendez-vous au 04.76.97.50.24

France service

Tous les mardi Mairie d'Allevard  
Prendre rendez-vous au 04.76.97.94.10

LOGEMENT

ARCHITECTE CONSEIL

Prendre rendez-vous en mairie.

GAZ ÉLECTRICITÉ DE GRENOBLE  
(GEG)

24 av.de Savoie à Allevard Tél. 04.76.97.53.54

ENEDIS

Commune historique Morêtel de Mailles  
Tél. 09.72.67.50.38

EAU

Tél. 04.76.99.70.00 – servicedeseaux@le-  
gresivaudan.fr

CULTURE

Médiathèque

Place de la mairie - 04.76.45.18.50  
Horaires hors vacances scolaires :  
Mardi de 16h00 à 18h30  
Mercredi de 10h00 à 12h et de 15h00 à 18h30  
Vendredi de 15h00 à 18h30  
Samedi de 10h à 12h00  
Horaires vacances scolaires (hors été) :  
Mercredi et vendredi : 10h à 12h / 16h à 18h30  
Samedi : 10h à 12h  
Horaires vacances scolaires d'été (fermée  
la 1<sup>ère</sup> quinzaine d'août) :  
Mercredi et vendredi : 10h à 12h / 16h à 18h30

MAIRIE

MAIRIE

Tél. : 04.76.45.11.10  
Ouverte du lundi au vendredi de 8h45 à 12h  
et de 13h45 à 17h, fermée le jeudi après-midi.

mail : cretsenbelledonne@mairieceb.fr

www.cretsenbelledonne.fr

Le Maire reçoit sur rendez-vous.

AGENCE POSTALE COMMUNALE

Ouverte du lundi au vendredi de 8h45 à 12h.  
Tél. : 04.76.45.11.10

Député de la 5<sup>ème</sup> circonscription  
de l'Isère - Jérémie IORDANOFF

jeremie.iordanoff@assemblee-nationale.fr



2025

# Les Hivernales

2026

DE CRÊTS EN BELLEDONNE

## OCTOBRE

Dimanche 12  
Octobre rose

13h00 à 17h00  
Belvédère bassin Flumet

Samedi 18  
Soupe de l'automne  
(Cipa)

17h00  
Place de la mairie

Lundi 27  
Atelier CityZan  
18h30  
salle à définir

## NOVEMBRE

Mardi 11  
Armistice  
Monuments aux Morts

Samedi 29  
Collecte  
alimentaire  
8h30 à 20h00  
Supermarché

## DECEMBRE

Samedi 6  
Téléthon du  
Pays d'Allevard  
La Pléiade

Dimanche 7  
Marché de Noël  
(Crêts en fête)  
10h00 à 18h00  
Salle des fêtes

Samedi 13  
Concert de Noël  
18h00  
Eglise de SPA

Samedi 20  
Remise du colis  
des anciens  
Salle des fêtes de SPA

## JANVIER

Vendredi 9  
Accueil des nouveaux  
arrivants  
2024 à 2026

19h00  
Salle du conseil  
Inscription avant le 01/12

Vendredi 16  
Vœux du Maire à la  
population

19h00  
Salle des fêtes de SPA



[cretsenbelledonne.fr](http://cretsenbelledonne.fr)

☎ 04 76 45 11 10

📍 Mairie Ceb

📧 Ceb\_communication